Tempo: Instável, com chuvas. Temperatura: Estável. Ventos: Sul, moderados. Máxima: 23.4 (Praça 15). Mínima: 12.0 (Laranjeiras).

ANO XXXII — N. 9.540

RIO DE JANEIRO, TERÇA-FEIRA, 18 DE AGÔSTO DE 1959

Diario Carioca

Fundador: J. E. de Macedo Soares

O Máximo de Jornal no Mínimo de Espaço

PREÇO — CR$ 3,00

GOVÊRNO IMPORTARÁ FEIJÃO: 20 MIL Ts

CANDIDATO CONTRA CARESTIA

As donas-de-casa, presentes à solenidade de instalação do Comitê Nacional pró-candidatura Lott, aplaudiram entusiàsticamente o marechal quando êle anunciou o propósito de oferecer combate implacável à carestia. Depois da solenidade, felicitaram o candidato pelo seu discurso

Debatida no Catete a questão da carne

O presidente da República autorizou ontem a importação de 20 mil toneladas de feijão dos Estados Unidos para ser vendido no Rio e em São Paulo, a 18 cruzeiros o quilo, enfrentando assim a crise dêsse gênero conseqüente aos acidentes climatéricos que reduziram substancialmente a safra brasileira dêste ano.

Uma comissão especial oferecerá sugestões para resolver, dentro de dez dias, a crise da carne, também em falta no mercado carioca.

FEIJAO E CARNE

Essas decisões foram tomadas ontem, numa reunião realizada no Palácio do Catete, dos ministros Armando Falcão, da Justiça, Fernando Nóbrega, do Trabalho, Sebastião Paes de Almeida, da Fazenda, Mário Meneghetti, da Agricultura, Amaral Peixoto, da Viação, Abelardo Jurema, líder da Maioria, Sette Câmara, chefe da Casa Civil, coronel Mindelo, presidente da Cofap, Barbosa da Silva, do Departamento Econômico do Ministério do Exterior, coronel Danilo Nunes, do Conselho Nacional de Abastecimento, e Autran Dourado, secretário de imprensa da Presidência.

A reunião examinou sugestões para, de acôrdo com a lei que revigorou a Cofap, constituir um nôvo órgão de contrôle do abastecimento e dos preços, mas os casos do feijão, e da carne absorveram as atenções gerais.

A comissão designada para examinar o problema da carne está constituída do ministro da Agricultura, presidente, e dos diretores da Cofap, do Conselho Coordenador do Abastecimento e da Cacex — indicando-se, pela inclusão dêsse último, que será encarada a possibilidade da importação de carne verde para abastecer o Rio de Janeiro. A comissão se reunirá amanhã pela primeira vez, no gabinete do ministro Meneghetti, tomando como ponto de partida o pedido de 20% feito pelos interessados no aumento da carne.

EXPOSIÇÃO

Iniciando a reunião, o coronel Frederico Mindelo fêz uma exposição sôbre o problema da carne, explicando que, em sua opinião, o aumento de 20 por cento sôbre os preços atuais regularizaria o abastecimento da cidade.

O presidente da COFAP disse, então, que apesar disso, preferiu não tomar qualquer deliberação até entrar em contato com os membros da comissão de alto nível organizado por ordem do sr. Juscelino Kubitschek.

Em seguida, o ministro da Fazenda, sr. Sebastião Paes de Almeida, informou aos presentes que a exportação de carne congelada êste ano já havia atingido, até ser suspensa por ordem do presidente da República, cêrca de 30 mil toneladas, correspondentes a 250 mil reses. Não houve, desde maio, exportação de carne curada.

Acrescentou que, a seu ver, a exportação de carne não é fator principal na questão da falta do produto, embora contribua para agravar a crise, razão porque achou acertadíssima a decisão presidencial, inclusive por ter sido uma

(Conclui na 11ª pág.)

Fúria destruidora

DOIS fenômenos da nossa vida política foram apreciados nos últimos dias pelo próprio sr. presidente da República. O primeiro dêles redundava na denegação da mais grave atribuição do chefe do govêrno, nomeando e demitindo livremente os ministros de Estado, seus diretos auxiliares. O segundo dava uma hiperbólica competência a certas comissões legislativas para envolverem diretamente a responsabilidade do Poder Federal nos abusos, erros e crimes perpetrados através do Estado no interêsse de pessoas ou grupos.

O primeiro de tais fenômenos consubstanciou-se na iniciativa chamada "nacionalista", a qual não tem existência constitucional assim como acontece com os partidos nacionais, os quais têm existência assegurada nas Câmaras pelo sistema de representação proporcional. O grupo "nacionalista" é, pois, marginal no funcionamento do regime, estabelecendo a confusão, a incoerência e a indisciplina nos seus participantes parlamentares.

TUDO faz crêr que o sr. presidente da República viu claramente que a manobra aparentemente dirigida contra o seu ministério, tal como fôra ùltimamente reconstituido, seria, na verdade, uma investida contra a autoridade suprema do primeiro mandatário. Retirados um ou dois dos seus ministros, estaria aberto o caminho para a retirada do próprio sr. Juscelino Kubitschek e nesse caso a quermesse dos patriotas sem jaça seria muito mais opulenta, facultando uma distribuição de despojos mais rica.

O segundo dos fenômenos a que aludimos é a instalação do monopólio estatal de seguros que são atualmente praticados em todo o país por organizações técnicas, mais ou menos poderosas. Os "nacionalistas" desejam apoderar-se de tais emprêsas, para fins empreguistas ou eleitorais.

Sucede, porém, que as diversas modalidades de seguro (quer de vida, quer de acidentes) estão perfeitamente organizadas, estabelecendo-se a unanimidade de empresários e usufrutuários. O seguro, como se sabe, é a garantia moral e material dos que trabalham e encontram nas suas reservas a tranquilidade dos que vão dobrando o cabo da vida, desejando amparar suas famílias.

Cabe, pois, ao sr. presidente da República dar ao país uma palavra de ordem, inclusive porque o próprio govêrno Federal será o duplo lesado e responsável pelo desmonte da instituição do seguro, quer na matéria fiscal, cuja arrecadação vai a mais de 120 mil contos anuais, quer nas cifras fabulosas das indenizações e desapropriações inevitáveis num regime legal.

HÁ, sem dúvida, um parentesco entre as duas operações de pilhagem em curso. No ataque "nacionalista" aos interêsses comerciais do vidro plano não se focaliza nem um fato escandaloso que apresente ao menos a hipótese do abuso criminoso. No caso reivindicante do monopólio do Seguro para o Estado, também não aparece nenhum fato que o autorize; os atacantes guardam segrêdo de suas intenções que, de fato, consistem em destruir uma grande obra nacional para se aproveitarem dos seus mirificos despojos.

J. E. DE MACEDO SOARES

Lott preparado para lutar contra tubarões

"Considero indispensável a colaboração dos consumidores na solução do problema da carestia de vida. Govêrno e povo devem se unir para impedir a ação dos tubarões. Este será o primeiro problema a me preocupar, caso seja eleito presidente da República".

Estas foram as primeiras palavras que o marechal Henrique Teixeira Lott proferiu, ontem, por ocasião da inauguração do Comitê Nacional em prol de sua candidatura à Presidência da República.

AJUDA DO POVO

Prosseguindo em seu discurso (de improviso), disse o marechal Lott que "a ajuda do povo deverá se aliar aos esforços do govêrno contra a sonegação e os gastos superfluos no abastecimento das cidades".

Disse ainda que "a formação de cooperativas de produção e consumo será para impedir os lucros exorbitantes e que estas medidas, aliadas às do atual govêrno, além da ampliação dos transportes, muito ajudarão ao seu govêrno, caso seja eleito.

SAUDAÇAO

O deputado Ultimo de Carvalho, presidente do Comitê Nacional Pró Marechal Lott, ao entregar a sede ao candidato afirmou "que os voluntários de Lott, mulheres e homens sem partido e de todos os partidos, reunidos neste Comitê Nacional, têm a honra de oferecer a V. Exa. êste modesto gabinete de trabalho, de onde, esperamos, do meio do povo, dirija a campanha eleitoral, em companhia de João Goulart, à suprema magistratura da nação".

Acrescentou, em seguida, o representante pessedista mineiro:

— "Os passos de V. Exa. que não conhecem outra estrada senão a da dignidade, podem trazê-lo, todos os dias, a êste posto de comando cívico, porque os recursos financeiros com que contamos para esta emprêsa, são fruto das honradas mãos de suas companheiras, e companheiros, que não têm outro interêsse na causa senão o de legar aos pósteros êste Brasil que encontramos nosso, e que está em via de ser presa de trustes internacionais.

"Prevemos, eminente chefe, as inúmeras dificuldades que enfrentaremos no curso desta campanha: o princípio de tudo está a dizer como muitos querem que tudo se acabe. Mas estão enganados os tímidos e os indecisos. V. Exa. não é porção, V. Exa. é um todo, uma bandeira, V. Exa. é o Nacionalismo em caminhada ascendente em busca da felicidade do povo brasileiro. V. Exa. é um ideal, e com um ideal não se trafica. As restrições que fazem à sua personalidade, são para nós, um incentivo à luta, porque se os de lá o elogiassem, V. Exa. seria o candidato dêles e não o do interêsse público. Se V. Exa. pensasse como êles pensam e praticasse os atos que lhes convém, não nos teria ao seu lado porque, neste caso, V. Exa. seria o que outros são, e nós, o povo, já estamos cansados disto.

"Marechal, o que os brasi-

(Conclue na 11ª pág.)

Caiu o inquérito do vidro

Vinte e oito deputados integrantes dos diversos partidos da maioria retiravam ontem suas assinaturas do requerimento que pede a criação de uma comissão parlamentar de inquérito sôbre a indústria de vidro plano no Brasil.

A tentativa de criar a comissão está assim liquidada, pois falta ao requerimento dos nacionalistas seguirá tramitação ordinária e, depois de acolhido pela Mesa, será remetido à Comissão de Justiça para dar parecer. Em seguida, o plenário o discutirá e rejeitará.

A tentativa de criar a comissão está assim liquidada, pois falta ao requerimento o número de assinaturas suficientes para garantir sua tramitação automática.

TRAMITAÇAO

Não podendo mais ser retirado o requerimento dos na-

(Conclui na 11ª pág.)

70 ANOS A SERVIÇO DO BRASIL

BANCO DE CRÉDITO REAL DE MINAS GERAIS S.A.

PREÇO DO "DIARIO CARIOCA"

D. Federal e E. do Rio

DIAS ÚTEIS — Cr$ 3,00

Domingos — Cr$ 5,00

TUFAO DEIXOU BANDEIRA

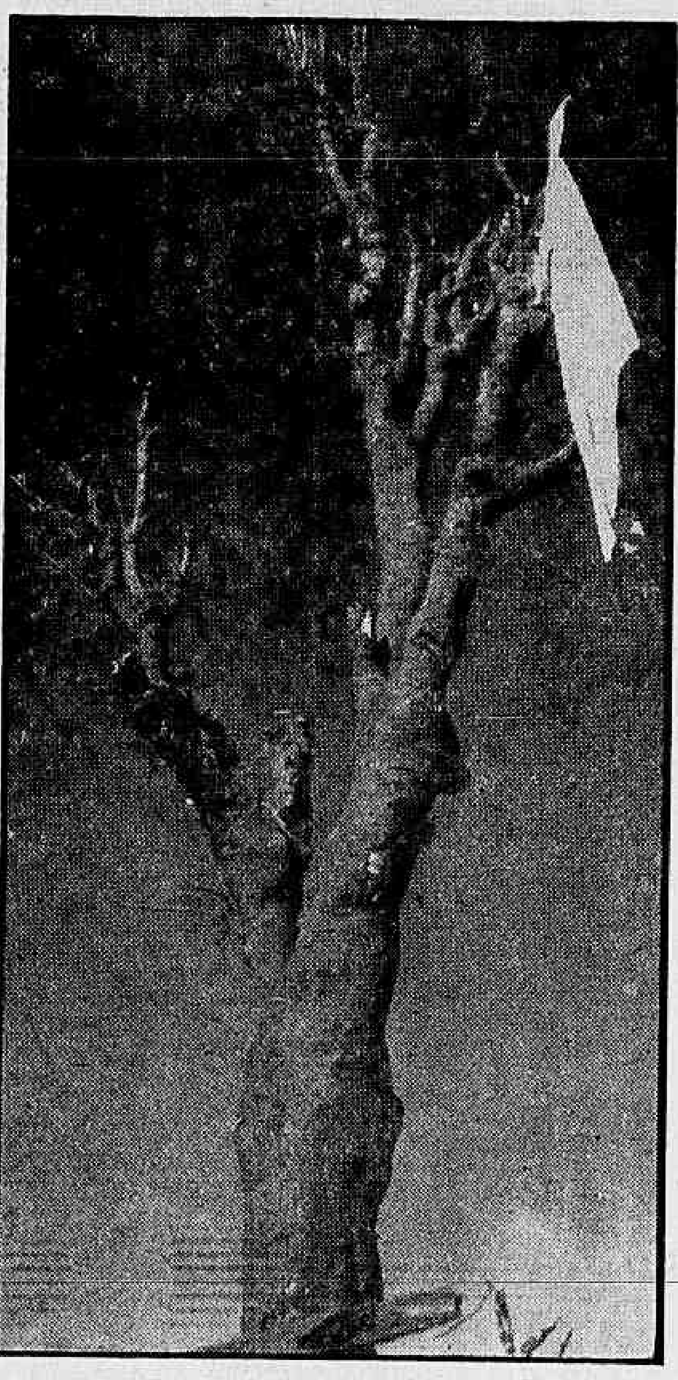

Como um sinal de que a tormenta passara, esta velha árvore desgalhada e desfolhada dá, com essa bandeira branca (um pedaço de lençol), uma idéia da violência do ciclone que varreu cidades do Paraná e Santa Catarina, no dia 14. O vendaval devastou campos inteiros, destruiu casas, rachou igrejas e fêz até agora 62 mortos nas localidades por onde passou. Muitos feridos estão internados em hospitais. E' incalculável o número de desabrigados. O govêrno de Santa Catarina pediu auxílio para os flagelados ao presidente da República. (Foto cedida pelo "Estado do Paraná")

Reportagem na 12ª. página.

Jânio diz não ter partido

VIGO, Espanha, 17 — (UPI-DC) — "Não tenho partido", disse o sr. Jânio Quadros, provável candidato à presidência do Brasil, ao desembarcar do transatlântico inglês "Highland Monarch", acompanhado de sua mulher, sua mãe e sua filha.

O deputado brasileiro declarou aos jornalistas que foi "obrigado a deixar Londres, por ordem do médico", em vista de uma pequena lesão cardíaca, para 15 dias de descanso completo.

NADA DE POLITICA

— Não é verdade que receberei aqui a pessoas interessadas em minha candidatura — afirmou o sr. Quadros.

No entanto, sabe-se que os deputados Carlos Lacerda e Aluísio Alves estão à caminho de Vigo, para prosseguir com o sr. Quadros as conversações políticas que iniciaram em Londres.

Foi esta a declaração do sr. Quadros sôbre a sua falta de filiação partidária:

— E' provável que eu não tenha outro rival, além do ministro da Guerra, marechal Teixeira Lott. Não tenho partido, porém minhas convicções políticas sempre se caracterizaram por uma inquebrantável amizade para com as classes trabalhadoras.

Depois de 15 dias de absoluto repouso na Galicia, o sr. Quadros seguirá para Portugal, de onde partirá (3 de setembro) para o Rio de Janeiro no navio "Federico C". O deputado brasileiro, ao chegar a Vigo, foi recebido em nome do ministro espanhol das Relações Exteriores, pelo sr. Luís Morales, diretor-geral das Relações Culturais, bem como pelo cônsul-geral do Brasil e pelas autoridades marítimas dêste pôrto.

Aos jornalistas o sr. Jânio Quadros esclareceu que sua permanência na Espanha e em Portugal era a última etapa da longa viagem que acaba de realizar pela Africa do Sul, Japão, União Soviética e Europa.

CARTA DE SANTIAGO É QUASE BRASILEIRA SÓ

SANTIAGO DO CHILE, 17 — (De Pedro Gomes, enviado especial do DC) — Termina pràticamente hoje a Conferência dos Chanceleres com a aprovação, por unânimidade, da "Declaração de Santiago", proposição quase cem por cento brasileira, que atualizou e dinamizou a definição democrática, vinculando-a à melhoria de vida das populações e instituindo a luta contra o subdesenvolvimento entre as medidas de defesa do regime.

A resolução brasileira de fortalecimento da Operação Pan-Americana recebeu, segundo o chanceler Horácio Láfer, "verdadeira apoteose, pois todos os países reconheceram a iniciativa que o presidente Juscelino Kubitschek está dando à nova e exata prática do panamericanismo". Láfer estará presente na abertura dos próximos trabalhos da ONU, devendo avistar-se com Kruchev nos Estados Unidos.

AFIRMAÇÃO E DIGNIDADE

Acrescentou o chefe da delegação brasileira a Santiago que a substancial participação do Brasil na conferência seguiu a tradição de afirmação, dignidade e prestígio moral que têm caracterizado nossa atuação em tôdas as conferências. "Espero que a paz americana fique assegurada graças às soluções votadas em Santiago", disse o ministro.

Segundo Láfer, seus encontros com o sr. Christian Herter, à margem da conferência, serviram para aumentar a área de entendimento do Brasil com os Estados Unidos. Confirmou que deverá avistar-se com o líder soviético Kruchev, por ocasião de abertura dos trabalhos da ONU, em Nova Iorque, mas negou que tivesse participado de demarches com os embaixadores da Espanha e de Portugal no sentido de dar novo destino ao ditador Fulgêncio Batista, afastando-o da zona das Caraíbas.

"DECLARAÇÃO DE SANTIAGO"

SANTIAGO DO CHILE, 17 (UPI-FP-DC) — A reunião de

(Conclui na 11ª pág.)

CATETE ESCLARECE FPN

A secretaria de imprensa do Catete distribuiu ontem à noite a seguinte nota:

"A respeito de certas interpretações que surgiram em alguns jornais a propósito dos encontros de representantes da Frente Parlamentar Nacionalista com o presidente Juscelino Kubitschek, a Secretaria de Imprensa da presidência de República esclarece que aquêle grupo não apresentou reivindicação para nenhum dos seus membros de posições ou de cargos no govêrno".

PSD é contra acôrdo com oposição: emenda

A bancada do PSD na Câmara e no Senado é contrária ao acôrdo com a Oposição em tôrno da emenda dos conselheiros, mas a decisão da Maioria será tomada tendo em vista não apenas a decisão pessedista como também dos partidos aliados — PTB, PR, PSP e PTN, entre os quais se acentua a tendência favorável ao entendimento.

A comissão especial de três pessedistas — senador Gaspar Veloso e deputados Pimenta da Veiga Océlio Medeiros — dará hoje seu parecer, não só na base do exame do texto das duas fórmulas do sr. Etelvino Lins como também na base das opiniões manifestadas pelas bancadas integrantes da Maioria parlamentar.

OBSTACULOS REMOVIDOS

Autorizado pelo sr. Rondon Pacheco, líder da UDN, o sr. Abelardo Jurema vai informar hoje à bancada pessedista que foram removidos, na área da oposição, todos os obstáculos para um entendimento. Até mesmo o sr. Pedro Aleixo já aceita uma composição em tôrno da segunda fórmula Etelvino — a do Conselho Nacional de Segurança.

Dentro da bancada pessedista, notadamente nas seções de Minas e São Paulo, há disposição de repelir as gestões pacificadoras, reinando a esperança de que, mantida a luta, a emenda atual possa estar aprovada até o fim de setembro para que, êste ano, o Senado ainda a vote. O líder Abelardo Jurema argumenta, contudo, com as dificuldades dentro da Maioria onde o PSP e o PR são formalmente favoráveis ao acôrdo, tendência que é também a de numerosos deputados do PTB. A luta não poderia ser sustentada em têrmos exclu-

(Conclui na 11ª pág.)

LOURO DESPOSA ATRIZ NEGRA

A norte-americana Marpessa Dawn, intérprete do filme franco-brasileiro "Orfeu Negro", casou-se secretamente em Paris, no dia 10 do corrente, com um jovem comediante belga, Georges-Eric Vander-Elst, que ela conhecera recentemente, durante a representação de uma peça teatral naquela cidade. Tudo indica que houve amor à primeira vista. Na foto, Marpessa e seu jovem espôso aparecem felizes, em uma foto tirada por ocasião da representação em Paris de "Orfeu Negro". (FP-DC)

"SÃO PAULO"

COMPANHIA NACIONAL DE SEGUROS DE VIDA

DIRETORES:

Dr. José Maria Whitaker

Dr José Carlos de Macedo Soares

Dr Firmino Antônio Whitaker

Sucursal no Rio de Janeiro — Av Rio Branco, 173 — 10.º andar — Sede: Rua 15 de Novembro, 324 — São Paulo

Conselho faltou a Venceslau

Embora contrário à emenda dos conselheiros, o ex-presidente Venceslau Brás, recolhido à vida privada na cidade mineira de Itajubá, mostrou-se favorável à criação de um conselho, recordando que, quando era presidente, precisou dos conselhos de Nilo Peçanha e Rodrigues Alves (ex-presidentes) e do senador Rui Barbosa, para declarar guerra à Alemanha.

Em presença do sr. Magalhães Pinto, presidente nacional da UDN, que o foi visitar em Itajubá, o ex-presidente Venceslau Brás, hoje com 92 anos de idade, mas de mente lúcida, disse que, se a emenda dos conselheiros fôr incorporada ao texto constitucional, êle não assumirá sua cadeira.

(Conclui na 11ª pág.)

Rebeldes argelinos negociarão a trégua

PARIS, 17 (UPI-DC) — Foi transpirado, hoje, que o general Charles De Gaulle convidará os dirigentes revolucionários da Argélia a irem a Paris a fim de participarem de negociações de trégua.

As condições seriam mais aceitáveis para os rebeldes do que as fórmulas de paz anteriormente propostas pela França.

NOVO CONVITE

Em sua nova versão da fórmula "Paz de Bravos", o presidente da França, no dizer dos informantes, limitar-se-á a perguntar ao Diretório Nacionalista Argelino se está disposto a entabular conversações com êle na capital, para discutirem o término das hostilidades.

Numa espetacular oferta de paz, o general De Gaulle pediu, em 23 de outubro passado, aos membros do "Govêrno do Exílio" dos insurretos argelinos que viajassem a Paris no sentido de negociarem um armistício, prometendo-lhes salvocondutos no caso em que aceitassem o oferecimento.

Ao mesmo tempo instou aos rebeldes em campanha que abandonassem seus esconderijos e redutos nas montanhas e se apresentassem com a bandeira branca de parlamentação, como a fórmula mais indicada para encerrar com os derramamentos de sangue.

REJEITARAM

O comando revolucionário rejeitou o convite, arguindo que a utilização da bandeira de trégua pelos rebeldes que se entregassem como sugerira De Gaulle, equivaleria a uma capitulação incondicional.

Segundo fontes oficiais, De Gaulle formulará sua nova proposta de armistício em setembro próximo, isto é, depois de sua visita à Argélia de 27 a 29 do corrente mês. Logo em seguida o general estará conferenciando com o presidente dos Estados Unidos, Dwight D. Eisenhower, que é esperado em Paris a 2 de setembro e o Conselho Executivo da Comunidade Francesa de Nações marcará o início da Conferência, descidida em Paris, para 10 de setembro próximo.

TEMÁRIO DE IKE PARA KRUCHEV

GETTYSBURGH (Pennsylvânia), 17 (UPI-DC) — O presidente Eisenhower conferenciará hoje sôbre sua próxima visita à Grã Bretanha com John Hayne Whitney, embaixador dos Estados Unidos em Londres.

Whitney chegará aqui por via aérea procedente de Nova Iorque e almoçará na granja do presidente dos Estados Unidos. Ao almôço comparecerá também o sr. James Hagerthy, secretário de imprensa da Casa Branca, que chega hoje de uma viagem através da Europa Ocidental, onde preparou os planos para a visita de Eisenhower.

ESCÓCIA

O secretário de imprensa da Casa Branca declarou ontem à noite em Londres que o chefe do executivo norte-americano talvez estenda sua viagem à Europa à Escócia, onde passará um ou dois dias no Castelo de Balmoral, onde se acha a rainha Elizabeth II, em sua viagem de visita aos Estados Unidos.

O presidente deverá estar em Londres na noite de 27 do corrente, seguindo depois para Bonn e Paris.

Durante sua estada na Grã Bretanha, Eisenhower deverá ser hospede da rainha Elizabeth no Castelo de Balmoral.

Também irá a Chequers, residência oficial campestre do premier Harold MacMillan.

Diz-se que Eisenhower regressará a Washington à última hora de hoje ou amanhã para sua conferência semanal com os líderes republicanos no Congresso.

Sindicato dos Empregados de Emprêsas Teatrais e Cinematográficas do Rio de Janeiro

RUA DA CONSTITUIÇÃO, 61 — SOB.

EDITAL

O Sindicato dos Empregados de Emprêsas Teatrais e Cinematográficas do Rio de Janeiro, com Sede na Rua da Constituição, 61 sobrado, pelo presente edital faz saber aos associados do Sindicato que estejam em gôzo de seus direitos sindicais na forma dos Estatutos, que realizar-se-á no próximo dia 18 do corrente mês uma Assembléia Geral Extraordinária para apresentação, discussão e votação em escrutínio secreto da Tabela de aumento salarial a ser pleiteada na Justiça do Trabalho, em revisão do dissídio coletivo anterior, sendo a primeira convocação às 23 horas e a segunda às 24 horas, constando a ordem do dia do seguinte:

a) leitura, discussão e aprovação da ata anterior.

b) apresentação, discussão e votação (escrutínio secreto), da tabela de aumento salarial.

c) autorização à Diretoria do Sindicato para aforamento do competente processo de revisão do dissídio anterior na Justiça do Trabalho.

Rio de Janeiro, 15 de agôsto de 1959.

LYDIO BASTOS RODRIGUES — Presidente d Sindicato.

ASSISTÊNCIA AOS LÁZAROS

O Hospital dos Lázaros atual Frei Antonio, instituição de iniciativa privada, sita na Praça Mario Nazaré n.º 52, São Cristovão — telefone 28-0045, aceita qualquer auxílio ou donativo para assistência aos enfermos hansenianos ali internados. Dirigir-se no local à Irmã Superiora.

INVADIDO O TERRITÓRIO HAITIANO

CIUDAD TRUJILLO, 17 (UPI-DC) Um porta-voz da Chancelaria dominicana comentou como segue a reação oficial dominicana à invasão do território haitiano: "A invasão de Haiti estava sendo preparada desde há vários meses em Cuba e havia sido repetidas vêzes anunciada pelo Serviço de Inteligência Militar Dominicano.

"Trata-se de um simples episódio da vasta subversão preparada por Fidel Castro seguindo os objetivos do comunismo internacional e são de esperar-se, em consequência, novas invasões não só contra o Haiti senão também contra a República Dominicana.

MELHORES OS SUBMARINOS SOVIÉTICOS

WASHINGTON, 17 (UPI-DC) — O almirante Arleigh Burke, chefe das Operações Navais, declarou hoje que a União Soviética derrotou os Estados Unidos na corrida para a construção de submarinos capazes de disparar projéteis de autopropulsão.

O almirante falou à imprensa pouco antes de prestar juramento de seu cargo para o qual foi designado pela terceira vez, e acrescentou que talvez seja solicitado às Fôrças Armadas norte-americanas que se façam presentes na crise de Laos (inspirada pelos comunistas) a qual disse ser "muito séria".

A propósito da ameaça dos submarinos soviéticos, disse o almirante Burke: "Creio que os russos possuem submarinos capazes de disparar projéteis de autopropulsão. Mas não sei de quantos dispõem êles".

Os Estados Unidos têm um submarino, o "George Washington", capaz de disparar projéteis "Polaris". O "George Washington" é um navio de propulsão atômica, porém só entrará em serviço ativo em 1960.

Interrogado a respeito da possibilidade de serem enviadas fôrças norte-americanas a Laos, o almirante Burke respondeu: "E' possível que isto venha acontecer. Neste caso, a Marinha teria de estar preparada para qualquer emergência".

O Reino de Laos não é membro da Organização do Tratado do Sudeste da Ásia, mas um protocolo do tratado coloca êsse país sob a proteção aliada. E os Estados Unidos são membros dessa organização e da Comissão Assessora Militar de Laos.

Nova oportunidade para você! 18 DKW-VEMAG e um

GRANDE PRÊMIO DE 3 MILHÕES

Seja o

MILIONÁRIO DO AR!

Agora, são 20 milhões de cruzeiros em prêmios. Suas oportunidades de ganhar um DKW-Vemag são maiores. No 2.º Grande Concurso Real, dois são os sorteios! O primeiro a 10 de outubro. O segundo a 12 de dezembro. E os concorrentes, tanto do primeiro como do segundo sorteio, concorrerão ainda a um Grande Prêmio de 3 milhões de cruzeiros! Basta você voar, com confôrto, com rapidez, com tranquilidade, pela Real. Cada viagem, na ida ou na volta, dá direito a um cupão! Voe pela Real. Quem vai ganhar é você!

e mais!

36 viagens Super-H aos Estados Unidos
(18 passagens de ida e volta para 2 pessoas, com estada paga de 10 dias).

18 viagens de Férias para tôda a família
- passagens para o casal e todos os filhos a Foz do Iguaçu, com estada de 10 dias no maravilhoso Hotel das Cataratas.

18 máquinas de lavar roupa "Westinghouse Laundromat" - a melhor que há!

18 relógios Eterna . Matic
- Automático com rolamento de esferas..: o mais moderno do mundo!

Ao todo 20 milhões em prêmios!

Veja as condições:

1. Cada vez que você viajar pela Real receberá um cupão numerado, por ocasião do embarque.

2. Os cupões distribuídos entre 2/8/59 e 3/10/59 (verdes) concorrerão ao sorteio de 10/10/59 e os cupões distribuídos entre 4/10/59 e 5/12/59 (côr de rosa) ao sorteio de 12/12/59, ambos pela Loteria Federal.

3. Haverá, de 2/8/59 a 5/12/59, no mínimo 18 séries de 40.000 cupões.

4. Serão sorteados 5 prêmios em cada série, na seguinte ordem:

1.º - um DKW-Vemag
2.º - viagem aos EE. UU.
3.º - férias em Foz do Iguaçu
4.º - uma máquina de lavar "Westinghouse Laundromat"
5.º - um relógio Eterna.Matic.

5. Independentemente do resultado dos sorteios de 10/10/59 e de 12/12/59, todos os cupões concorrerão também a um grande prêmio de 3 milhões a ser sorteado; a série, à vista do público, dia 13/12/59 às 11 hs., na Rádio Nacional, e o número pela Loteria Federal de 19/12/59.

RR Agentes Reunidos da REAL

"Carta Patente N.º 221 -- Plano 4 -- Da Rádio Nacional do Rio de Janeiro"

POLÍTICA ESTADUAL

Magalhães visitou 12 municípios em 2 dias

Já em franca campanha eleitoral em favor de sua candidatura ao govêrno de Minas, o sr. Magalhães Pinto, presidente nacional da UDN, encerrou, no último domingo, com um grande comício na cidade de Itajubá, a sua maratona preliminar pelo sul do Estado, durante a qual, em sucessivos fins de semanas, visitou cêrca de 60 municípios, além de inúmeras vilas.

No último fim de samana, acompanhado de grande caravana, da qual faziam parte oito deputados federais, onze estaduais, um senador e vários jornalistas do Rio, São Paulo e Belo Horizonte, o candidato da UDN, visitou 12 municípios, realizando duas concentrações populares nas cidades de Poços de Caldas (sábado) e Itajubá (domingo).

DIÁLOGO COM O POVO

O sr. Magalhães Pinto, em todos os municípios que percorreu, foi visitado pelos prefeitos locais e presidentes das Câmaras de Vereadores, sem nenhuma restrição partidária, entrando também em contato pessoal com elementos e próceres de todos os partidos, numa experiência nova em matéria de política, cujos resultados têm sido animadores para o candidato udenista.

Além dêsses contatos pessoais, o sr. Magalhães Pinto está fazendo uma outra inovação: nos comícios tem fugido sistemàticamente aos discursos inflamados, preferindo os diálogos com o povo em tôrno de problemas locais, principalmente os ligados mais diretamente à economia da região Sul e dos próprios municípios e circunvizinhanças.

Em Itajubá, por exemplo, enfrentou delegações de 28 municípios das redondezas, integradas por vereadores, comerciantes, agricultores, pecuaristas, industriais e representantes de diversas outras classes, além de 14 prefeitos. Antes do comício, o sr. Magalhães Pinto manteve no clube local, com êsses caravaneiros, conversações políticas.

CARAVANEIROS

Entre os caravaneiros do sr. Magalhães Pinto, encontravam-se os deputados federais Oscar Corrêa, Bilac Pinto, José Humberto, José Bonifácio, Tarcísio Maia e Hamilton Nogueira, deputados estaduais Osvaldo Pieruccetti, presidente da UDN mineira; Bonifácio José Andrada e Paulo Campos.

De São Paulo vieram o senador padre Calazans, deputado Abreu Sodré e a vereadora carioca Sandra Cavalcanti, que participaram do comício de Poços de Caldas, no sábado, tendo o candidato udenista visitado os municípios de Elói Mendes, Paraguaçu, Poço Fundo, Machado, Campestre, Caldas, Ipuiuna, Pomonhal, Pouso Alegre Santa Rita do Sapucaí, além de Poços de Caldas e Itajubá.

Em Pouso Alegre houve uma recepção na residência do sr. José Amaral, presidente da UDN local, recebendo o sr. Magalhães Pinto, na oportunidade, a visita de próceres de todos os partidos locais, com os quais entabulou conversações políticas, para o apoiamento de sua candidatura.

BAHIA: Greve de cinco minutos

Uma comissão de trabalhadores baianos compareceu ao palácio do govêrno em Salvador para comunicar ao sr. Juraci Magalhães o êxito da greve de cinco minutos, promovida com o intuito de alertar o país contra o tratamento injusto dispensado à Bahia, na partilha de cargos da administração federal.

Presente ao encontro o comandante da VI Região Militar, respondeu-lhes o governador que não podia emprestar o seu apoio oficial à iniciativa da greve, mas não escondia as suas simpatias pelo movimento.

«De fato — frisou o governador Juraci Magalhães — é realmente de estarrecer não ter a Bahia um só representante num ministério, no Tribunal de Contas, no Supremo Tribunal, nem mesmo na Petrobrás».

Falando em nome da comissão da greve e dos 41 sindicatos filiados à Federação dos Trabalhadores na Indústria, o sr. Sérgio Barbosa declarou que «já é tempo de a Bahia deixar de dar tudo à União, sem nada receber em troca».

«Em vista disso — acrescentou — e só com êsse objetivo, foi que os trabalhadores baianos programaram a greve simbólica de cinco minutos».

CRIME POLITICO

SALVADOR, 17 — (Asapress) — Sábado último, ocorreu na cidade de Ubaitaba mais um crime político, do qual foi vítima o sr. Livaldo Vasconcelos, presidente do PTB local e excandidato a prefeito daquele município.

O crime até o momento está envolto em denso mistério, sabendo-se apenas que a vítima foi baleada de tocaia, estando internada no hospital de Itabuna, em estado grave.

MINAS: "Lott, candidatura vitoriosa"

BELO HORIZONTE, 17 — (Asapress) — «A candidatura do marechal Lott em Minas é uma candidatura vitoriosa. Tenho percorrido todo o Estado e em todos os municípios onde chego sinto uma calorosa receptitividade ao seu nome. O marechal terá em Minas uma votação consagradora».

Assim se manifestou o sr. Tancredo Neves, secretário das Finanças do Est. de Minas e um dos prováveis candidatos ao govêrno do Estado no pleito de outubro, ao ser interpelado por jornalistas que acompanhavam as atividades do ministro da Guerra nesta Capital.

PERNAMBUCO: Pronunciamento de Arraes

RECIFE, 17 — (Asapress) — Pela primeira vez, após as eleições, Miguel Arraes de Alencar, já pràticamente eleito prefeito de Recife, concedeu entrevista à imprensa local, agradecendo aos que sufragaram seu nome, e invocando a todos os recifenses que o ajudam na árdua tarefa de governar esta cidade. Dizendo de como pretende iniciar suas atividades administrativas, assim se expressou:

— «Agradeço a todos aqueles que sufragaram meu nome, honrando-me com sua confiança. Creio que posso contar com a ajuda de todos para resolver a todos os problemas da cidade. Se não posso invocar o vínculo do voto em relação àqueles que preferiram a outros candidatos, tenho, porém, o direito de apelar a todos, no sentido de que ajudem a minha difícil tarefa, agora que a maioria ditou sua vontade nas urnas. Sempre defendi a união de todos os recifenses, na convicção de que assim teríamos mais fôrças para pleitear aquilo a que temos direito, e para ajudar o govêrno a defender os interêsses de Pernambuco e do Nordeste».

Prosseguindo, salientou:

— «Não posso entender que se impeça a obtenção de recursos para melhorar os nossos transportes urbanos, a não ser que interêsses políticos subalternos. Desta forma procurei afastar tôdas as divergências, por maior que possa ser, desde que isso se torne necessário à obtenção de recursos indispensáveis ao progresso do Recife. Entendo que as divergências políticas ou pessoais devem ser afastadas, de qualquer ajuda sincera de quem nos queira dar, venha de onde vier. Ao mesmo tempo, não me deixarei de denunciar todos aquêles que assumam apenas atitudes negativas, e se furtem, firmados em pretensões inconfessáveis de nos ajudar a pleitear e repele, para só atender ao bem da coletividade».

Finalizando, disse o sr. Miguel Arraes:

— «Pretendo assim administrar com os que me apoiaram, e dentro daquilo que defendi na campanha eleitoral».

Benefício para jornalista

Assembléia Fluminense

O deputado Rodrigues de Oliveira apresentou, ontem, projeto de lei, determinando que "o jornalista funcionário do Estado será aposentado aos 70 anos de idade, quando atingido pela compulsória, com os vencimentos integrais".

Na justificação, diz o sr. Rodrigues de Oliveira: "O jornalista é procurado pelo poderoso e pelo humilde, para a crítica, a advertência, a censura, a colaboração, o registro, o elogio. E' a escada generosa de que se valem. Entretanto, conseguido o apoio, obtida a ajuda, alcançada a culminância, quão poucos dêles se recordam, ao menos, para um simples "muito obrigado".

AUXÍLIO

Na ordem do dia foi aprovado, em discussão final, o projeto n.º 207, abrindo um crédito especial de 225 mil cruzeiros, destinado a auxiliar a viúva do ex-deputado Nelson Martins, falecido no ano passado. Foram, ainda, mantidos diversos vetos registrados na Legislatura passada.

OUTROS ASSUNTOS

Foram à tribuna, nas pequenas comunicações: o sr. Valdir Medeiros, para justificar uma indicação sugerindo ao govêrno a inclusão de diversas localidades de Caxias, no acôrdo a ser firmado com a prefeitura do Distrito Federal, sôbre o abastecimento dágua; o sr. José Janotti para pleitear melhoria no serviço de luz de Teresópolis; o sr. Aécio Nanci, para afirmar novamente que o município de São Gonçalo se encontra totalmente despoliciado e solicitar providências; e o sr. Simão Haman para ressaltar o que o govêrno federal pela crise de abastecimento.

CASA DO BRASIL EM MONTREAL

Será realizada no próximo dia 31, em Montreal, Canadá, a inauguração da Casa do Brasil. Essa informação foi prestada pelo Ministério do Trabalho, Indústria e Comércio, que acrescenta ser a iniciativa uma exposição permanente dos produtos brasileiros, exibidos em vários "stands".

Um dêsses mostruários será especialmente destinado a servir café brasileiro, preparado à maneira do Brasil.

DR. SAUL DE AGUIAR
Clínica Crianças e Adultos
RUA MATOSO, 46 —
TELEFONE 28-3602

MUDANÇA

Senado compra móveis

Quatro firmas (do Rio e de São Paulo) vão confeccionar os móveis que guarnecerão o prédio do Senado em Brasília, conforme os resultados, ontem proclamados, da concorrência pública realizada pela Comissão Diretora da Câmara Alta.

Os móveis do novo Senado custarão Cr$ 18.750.150,00 e serão fabricados pela "Leandro Martins S. A." "Gobbi S. A.", "Artenova Ltda" e "Liceu de Artes e Ofícios de São Paulo". A decisão foi tomada em reunião de ontem da Comissão Diretora, presidida pelo sr. Cunha Melo, em virtude da ausência do sr. Filinto Muller.

MAIS BARATO

Ao distribuir a encomenda dos móveis a quatro firmas, a Comissão Diretora do Senado levou em consideração a "enorme quantidade de móveis a ser adquirida e o lapso de

(Conclui na 11ª pág.)

EMBAIXADA AMERICANA EM BRASÍLIA

Na sala de exposições da NOVACAP, no Ministério da Educação, foi assinada, ontem, a escritura de compra do terreno onde será construída a futura sede da Embaixada dos Estados Unidos, em Brasília. Representou o govêrno daquele país o embaixador John Moors Cabot, enquanto aquela entidade era representada pelos srs. Israel Pinheiro, seu presidente, e Lúcio Costa, autor do projeto da nova capital. A futura sede da chancelaria americana, em Brasília, será construída num terreno de 30 mil metros quadrados, na área reservada para as representações estrangeiras. Os arquitetos norte-americanos, que já estão realizando os estudos preliminares da construção, viajarão, amanhã, para aquela cidade, a fim de observar as suas obras e examinar o terreno em que será erguida a embaixada. Acompanhá-los-á o embaixador Moors Cabot, que lá permanecerá por dois dias, devendo dirigir-se, em seguida, diretamente para Salvador, na Bahia, em visita oficial ao governador Juraci Magalhães. Na foto, o sr. Moors Cabot apõe sua assinatura no contrato

Com plenário vazio obstrução foi fácil

Plenário da CÂMARA

Com o plenário vazio, a oposição não necessitou, para iniciar a semana com êxito obstrucionista, retirar os seus deputados do recinto, bastando o pedido de verificação dos votos feito pelo sr. José Sarney, no exercício eventual da liderança.

Frustrada a primeira votação, passou-se à discussão da emenda constitucional, que instituiu o regime parlamentarista no Brasil, ocupando a tribuna o seu autor, deputado Raul Pilla, que, entretanto, devido o adiantado da hora, não concluiu a sua oração.

FUNDO PARA A LAVOURA

Destinado a atender ao fomento da mecanização da lavoura, abrangendo ainda os serviços de conservação do solo, através da irrigação e drenagem, o sr. Petronílio Santa Cruz (PSD-Pernambuco) apresentou projeto instituindo, no Ministério da Agricultura, o "Fundo de Mecanização da Agricultura e Conservação do Solo".

O projeto determina a abertura do crédito especial de 120 milhões de cruzeiros, consignada anualmente no orçamento, devendo ainda o Fundo ser constituído por contribuições expontâneas dos Estados, municípios, entidades autárquicas ou paraestatais e pessoas físicas de direito privado; de um por cento da receita anual dos ágios auferidos na licitação cambial, do produto da venda anual da sucata de veículos e implementos em desuso do Ministério da Agricultura, dos produtos resultantes de prestações de serviços, aluguéis de máquinas agrícolas do mesmo ministério e dos juros a serem auferidos pelo próprio Fundo.

GRANDE EXPEDIENTE

O primeiro orador do grande expediente foi o sr. Dirceu Cardoso (PSD-Esp. Santo), discorrendo, longamente, a respeito do aproveitamento hidrelétrico das cachoeiras do rio Itabapoana, que marca as fronteiras do seu Estado com os de Minas e do Rio de Janeiro, numa extensão de 160 quilômetros, irrigando, ao seu longo, extensa área de terras férteis, "remanescentes de um velho lago de água doce".

Estranhou o orador um decreto publicado no Diário Oficial de 13 de agôsto dêste ano, em que a concessão do aproveitamento progressivo daquelas quedas foi dado a uma companhia fluminense quando se trata de um rio interestadual, com o agravante de que as quedas a serem aproveitadas estarem situadas no território capixaba, daí "porque é inadmissível que se tenha feito esta concessão, sem a audiência do govêrno do meu Estado".

O segundo orador foi o sr. Mário Tamborindegui (PSD- Estado do Rio), discorrendo a respeito da economia dirigida, e apontando as deficiências do seu emprêgo no Brasil.

Citou o orador apenas um exemplo do êxito dessa política: O Instituto do Açúcar e do Álcool, que "tem atingido plenamente os seus objetivos, para os quais foi criado".

SUMULA DA SESSÃO

Entre outros ocuparam a tribuna, no pequeno expediente, os seguintes deputados:

Aderbal Jurema (PSD-Pernambuco) congratulando-se com a Câmara Municipal de Petrópolis, pela concessão do título de "cidadão petropolitano" ao escritor Gilberto Freire;

Meneses Côrtes (UDN-DF), fazendo o necrológio do marechal José Pessôa Cavalcanti, recentemente falecido;

Djalma Maranhão (PTN-RGN) protestando contra a retirada de assinaturas do requerimento para a constituição de uma comissão parlamentar de inquérito a fim de investigar o vidro plano.

Chegou o general Carpenter

Chegou domingo a esta capital, o general Marcel Carpenter, vice-presidente do Tratado do Atlântico Norte. O general Carpenter, deverá fazer duas conferências na Escola Superior de Guerra e uma no Estado-Maior do Exército, sôbre a atual situação militar internacional.

O general já estêve no Brasil, chefiando a Missão Militar da França, de 1930 a 35, motivo pelo qual fala fluentemente o português.

Ficará no Rio dez dias e foi recebido no Galeão por oficiais brasileiros e pelo corpo diplomático do seu país.

Aspiração popular a mudança da Capital

Plenário do SENADO

Após terem sido aprovados diversos projetos que figuravam na Ordem do Dia, o sr. João Vilasboas, líder da UDN, falou longamente sôbre a emenda que dispõe sôbre a instalação e organização de Brasília, que ontem teve o seu 5º dia de primeira discussão.

Salientando que o presidente da República, desde o início do seu govêrno, tudo vem empreendendo no sentido de atender à "aspiração generalizada do povo brasileiro", que deseja a mudança da capital para Brasília, o líder udenista fêz uma série de restrições ao projeto de emenda constitucional.

AÇÃO DE GRAÇAS

Aludindo ao 10.º aniversário da sanção pelo presidente Dutra da lei que instituiu o Dia Nacional de Ação de Graças, o sr. Gilberto Marinho fêz uma análise da influência da Igreja na história de nossa formação e na luta pela unidade nacional.

Observou o orador que a Igreja "jamais fechou os olhos diante da profunda desordem social que se produziu na era da técnica e do capitalismo e, ao contrário, poucas questões lhe mereceram tanto cuidado quanto essa, desde que Leão XIII, com a Rerum Novarum, pôs nas mãos dos trabalhadores a grande carta dos seus direitos".

EMBAIXADOR

Por 31 votos a 3, o plenário aprovou a mensagem presidencial que indicou o nome do diplomata Rubens Ferreira de Melo para o cargo de embaixador do Brasil junto ao govêrno do Vietnan do Sul, cumulativamente com o de embaixador na Indonésia.

O sr. Rui Carneiro, com apartes de apoio dados por diversos senadores, fêz o necrológio do marechal José Pessoa.

SÊCA FLUMINENSE

O sr. Miguel Couto (PTB-Estado do Rio) voltou a falar sôbre os efeitos da sêca no seu Estado, reclamando enérgicas e imediatas providências por parte do govêrno Federal a fim de socorrer a agropecuária fluminense, violentamente prejudicada pela estiagem que dura já há sete meses.

O sr. Mem de Sá voltou a falar sôbre o caso da demissão do contador-geral do IAPI, fazendo uma série de críticas ao Govêrno. O sr. Francisco Gallott falou sôbre os prejuízos causados ao Sul do país pelo furacão que assolou aquela região, fazendo numerosas vítimas.

ORDEM DO DIA

Foi aprovado projeto da Câmara abrindo o crédito especial de Cr$ 5 milhões para atender a despesas com os trabalhos desenvolvidos pela Comissão de Supervisão de Orgãos Autônomos. A matéria foi longamente combatida pelo sr. Mem de Sá, tendo sido, porém, aprovada sem um único voto contrário.

A seguir, o plenário decidiu pelo prosseguimento de diversos projetos que se encontram no Monroe há vários anos, na sua maioria relativos a isenção de impostos e taxas aduaneiras para material importado.

O sr. Lameira Bitencourt comunicou que, quinta-feira, será empossado o sr. Lobão da Silveira, recentemente eleito para representante do Pará, na vaga deixada pelo falecimento do sr. Alvaro Adolfo. O mandato do novo senador irá até 1963.

Pessoa e Braga: luto nas Fôrças Armadas

Os círculos militares do Exército e da Aeronáutica enlutaram-se, sábado e domingo passados, com os falecimentos do marechal José Pessoa Cavalcanti idealizador, fundador e organizador da Academia Militar das Agulhas Negras, sepultado domingo às 18 horas, no cemitério de S. João Batista e do brigadeiro Newton Braga, herói dos primeiros vôos por sôbre o Atlântico Sul, inumado na tarde de ontem, também no cemitério S. João Batista.

O marechal José Pessoa Cavalcanti, que se achava enfêrmo há vários meses, faleceu aos 84 anos, na residência de sua família, tendo seu corpo sido transladado para o Salão Nobre do Clube Militar, ali ficando em câmara ardente até à hora do entêrro. O brigadeiro Newton Braga após três anos de pertinaz enfermidade, faleceu no Hospital da Aeronáutica com 77 anos, acometido de enfizema do pulmão e cegueira.

PESSOA: BENEMERITO DA NAÇÃO

No momento em que baixava à sepultura o corpo do marechal Pessoa Cavalcanti, o general Venturelli Sobrinho pronunciou uma oração de despedida, referindo-se à "mesquinhez dos regulamentos militares que não concede aos militares da reserva honras fúnebres, que ao menos se aproximem de longe dos da ativa, a não ser que as autoridades sejam alertadas para a concessão de honras especiais aos vultos pátrios da envergadura do marechal José Pessoa Cavalcanti, que se enquadra entre os maiores beneméritos da Nação".

DADOS BIOGRÁFICOS

O marechal José Pessoa Cavalcanti, que deixou viúva a sra. Mary Pessoa Cavalcanti, de cuja união ficaram três filhos que lhe deram muitos netos, nasceu em Cabaceiras, na Paraíba, a 12 de setembro de 1875. Depois de fazer o curso elementar em seu Estado natal, ingressou na carreira das armas, na Escola Militar do Realengo. Como tenente, cursou especialidade no 4.º Regimento de Cavalaria do Exército francês, onde obteve vários elogios, conquistando, ainda, a medalha da Legião de Honra. Na I Guerra Mundial serviu como oficial de ligação entre os exércitos da Inglaterra e de Portugal. Foi major fiscal e depois diretor da Escola Militar do Realengo, de 1931 a 1934. Idealizou, fundou e organizou a Academia Militar das Agulhas Negras. Comandou o 1.º Distrito de Artilharia de Costa, de 1934 a 1938. Em 1939, comandou a 9.ª Região Militar. De 1954 a 1956 presidiu a comissão organizadora da NOVACAP. Era irmão do falecido presidente João Pessoa e sobrinho do ex-presidente Epitácio.

ÚLTIMA HOMENAGEM DA FAB

Aviões a jacto sobrevoaram, ontem à tarde o cemitério de São João Batista por ocasião do sepultamento do brigadeiro Newton Braga e representações de diversas unidades da FAB estiveram presentes à cerimônia fúnebre, destacando-se o ministro Francisco Correia de Melo e os brigadeiros Eduardo Gomes, Ajalmar Mascarenhas, Alvaro Hecksher, Carlos Coelho, Edgard de Melo, Hugo Cunha Machado, Américo Leal, Carlos Brasil, Ismar Brasil, Nélson Wanderley, Anísio Botelho, Adamastor Cantalice, Henrique Castro Neves e Artur Alvim Correa.

O BRIGADEIRO

O brigadeiro Newton Braga, que deixou viúva a sra. Olga de Melo Braga (seu único filho, Newton de Melo Braga, faleceu em 1942, aos 18 anos de idade), nasceu no Estado do Rio, a 7 de março de 1882. Assentou praça em 1901 saindo aspirante em 1907. Já era coronel (por merecimento), quando foi criado o Ministério da Aeronáutica e passou a brigadeiro do ar. Foi transferido para a reserva em fevereiro de 1938, depois de ter feito todos os cursos superiores da Aeronáutica. Possuía a Medalha de 4.ª classe da Polônia Restituída, era Oficial Graduado da Campanha da Itália, Grande Oficial da Ordem D'Aviz (Portugal) e Oficial da Legião de Honra da França.

A EPOPÉIA DO JAÚ

Ao brigadeiro Newton Braga deve-se o êxito aeronáutico empreendido, em 1927, quando comandou a equipe que realizou, no avião "Jaú" uma das primeiras travessias sôbre o Atlântico Sul. Foram seus companheiros de jornada João Ribeiro de Barros, capitão Negrão e Vasco Cinquini. Encontrava-se êle na Itália, de onde partiu, com seus companheiros, de Sesto Calende, a 13 de outubro de 1926, num hidroavião "Savoia Marchetti S-55", conseguindo realizar o salto sòmente em abril de 1927.

BIOGRAFIA DE SANTOS DUMONT

O brigadeiro Braga, que ao adoecer estava escrevendo uma biografia de Santos Dumont, deixou inúmeras obras, entre elas "Do Brasil à Itália" e "Asas ao Vento", em que focalizou todos os lances da travessia do Atlântico, além de um romance "Amores e Amores".

PLÍNIO DESPEDE-SE DO AMIGO

O deputado Plínio Salgado foi levar, ontem, no Cemitério de São João Batista o seu último adeus ao velho companheiro e amigo brigadeiro Newton Braga. Aparece, na foto, também, o ministro da Aeronáutica além de colegas e parentes do extinto

Lott vai solucionar o problema agrário

BELO HORIZONTE, 17 (Asap-DC) — Durante sua rápida permanência, domingo, nesta capital, onde veio inspecionar estabelecimentos militares, o marechal Lott declarou à imprensa que pretende resolver o problema agrário no Brasil (se fôr eleito) sem fazer reforma agrária, e que deixará o Ministério da Guerra "quando Deus quiser", mas não depois de 3 de abril de 1960.

Disse ainda que aceitará o apoio de qualquer agremiação partidária, desde que, frisou, essa agremiação tenha existência legal. E não terá dúvida, se eleito, em chamar para compor o seu govêrno elementos dos partidos que o apóiam, pois "pensar de maneira diferente seria contrário às normas políticas".

PROBLEMA DO PTB

Sôbre a escôlha do candidato à vice-presidência da República, em sua chapa, o marechal afirmou que o problema cabe aos partidos. Assim, tendo o PSD escolhido o seu nome, é natural que o outro partido coligado, no caso o PTB, indique um de seus membros. "Também é natural e lógico — acrescentou — que êsse correligionário seja o presidente do partido. Contudo, o problema é do PTB, que vai apresentar o candidato, e não meu nem do PSD".

Interrogado sôbre um incidente que teria tido com estudantes, no Rio, o ministro da Guerra ponderou: "Seria esquisito que, com 68 anos de idade, eu tivesse incidente com estudantes. O que aconteceu é que os estudantes estiveram em meu gabinete para solicitar camas, e eu lhes disse que as camas não eram minhas, mas sim do Ministério da Guerra, de onde nada podia sair por simples pedido".

VISITA DE LOTT

Acompanhado de sua espôsa, d. Antonieta, de sua filha, d. Heloisa, e de alguns oficiais de seu gabinete, visitou Belo Horizonte, domingo, a fim de inspecionar estabelecimentos militares, o marechal Lott, que foi homenageado com um almôço, no Palácio da Liberdade, pelo governador Bias Fortes. Recebido, na Pampulha, pelo sr. Tancredo Neves, secretário das Finanças do Estado, e por altas autoridades civis e militares, o marechal recebeu cumprimentos prestados pela tropa da Base Aérea, e em seguida deslocou-se para o Colégio Militar, onde inaugurou uma série de melhoramentos, inclusive as instalações das agências da Caixa Econômica, Correios e Telégrafos e Pôsto Telefônico.

Terminada a visita ao colégio, o ministro e sua comitiva dirigiram-se ao Palácio da Liberdade, onde foram recepcionados com um almôço oferecido pelo governador Bias Fortes. O marechal Lott visitou em seguida a sede do 12.º Regimento de Infantaria, a sede do quartel-general da I. D.-4, o CPOR de Belo Horizonte e o Clube dos Subtenentes e Sargentos. Dali o ministro da Guerra rumou para a Pampulha, onde tomou o avião especial da FAB que o trouxe de volta ao Rio, onde chegou às 20.30 horas de domingo.

Exequias do prof. Laurindo

Será celebrada, hoje, às dez horas da manhã, na Igreja de Nossa Senhora do Rosário, na Rua Uruguaiana, a missa de sétimo dia em sufrágio da alma do professor Laurindo de Azevedo Ramos, falecido nesta cidade a 12 de agôsto próximo passado, aos sessenta e dois anos de idade.

O extinto, que era membro da Academia Fluminense de Letras, formou-se estatutário pela Escola Nacional de Belas-Artes, engenheiro-arquiteto e bacharel em Direito pela Universidade do Brasil, tendo lecionado modelagem e desenho em escolas oficiais fluminenses, e sido membro do Conselho Nacional de Belas-Artes da UB e por diversas vêzes componente dos júris das Exposições Gerais de Belas-Artes.

PRÊMIOS

O prof. Laurindo de Azevedo Ramos foi premiado por três vêzes pelo Conselho Superior de Belas-Artes, com a medalha de ouro, em 1933. As suas esculturas são numerosas e admiradas, sendo encontradas por todo o Brasil, chegando-lhe encomendas das mais distantes regiões, onde alcançava a sua fama.

Dentre os seus inúmeros trabalhos de escultura, são os mais conhecidos: a estátua do padre Cícero, erguida na praça da Liberdade, no Joazeiro-Ceará, o monumento ao rei Alberto I, da Bélgica, em Copacabana, o monumento ao prof. Evaristo de Morais, no jardim do Palácio do Monroe, no Distrito Federal, e o baixo-relêvo (retrato) do Barão de Tefé, na Praça Rink, em Niterói.

LIBERAÇÃO DOS CRÉDITOS PARA SÊCAS

Seguindo determinação do presidente da República, o ministro da Fazenda, sr. Pais de Almeida, liberou o saldo do crédito especial regulamentado pelo decreto 46.432, dêste ano, para atender às despesas com obras de emergência na região das sêcas.

Serão beneficiadas as seguintes entidades: Departamento Nacional de Obras Contra as Sêcas, Departamento Nacional de Estradas de Rodagem e Legião Brasileira de Assistência.

O remanescente do crédito inicial de Cr$ 3.750.000.000,00 ascende a Cr$ 1.837.000.000,00, quantia que foi agora liberada.

DECORADOR!
Brevemente o DIARIO CARIOCA terá uma novidade para você!
AGUARDE!

Carta do Sul

PÔRTO ALEGRE, 17 (Da Sucursal do DC) — Tendo em vista a crise verificada no abastecimento de carne verde nos principais centros consumidores do Estado, as autoridades locais estão tomando uma série de providências, no sentido de que o Instituto de Carnes adquira da Cooperativa Rural Serrana de Tupaciretã e da Cooperativa Castilhense de Júlio de Castilhos carne frigorificada, a fim de ser posta à venda nos mercados consumidores. Sabe-se que êsses frigoríficos possuem em estoque cêrca de 600 toneladas do produto, que viriam desafogar a crise atual.

•

A tempestade que assolou grandes áreas dos territórios de Santa Catarina e Paraná, causando dezenas de mortos e centenas de feridos, além de destruir casas e dizimar grandes quantidades de gado, levou o deputado Domingos Spolidoro, no exercício a chefia do Govêrno, a manifestar aos governadores daquêles dois Estados o pesar e a solidariedade do povo e do Govêrno rio-grandense às populações atingidas pela catástrofe.

•

O sr. Vitor Duval Barreto, chefe do Pôsto de Fiscalização do IBC, informou à imprensa que a diretoria da autarquia vem dedicando especial atenção ao serviço de repressão ao contrabando, estando o órgão em contato permanente com as autoridades militares, a fim de, num esfôrço conjugado, tornar reduzidas as possibilidades do contrabando. Referindo-se à Campanha o aumento do Consumo Interno do Café lançado no RGS, pelo presidente do IBC, sr. Renato da Costa Lima, esclareceu, que o consumo em todo o Estado vem crescendo a cada dia, o que demonstra a boa acolhida do povo gaúcho ao café padrão. Acrescentou, que acabam de ser desembarcadas, nesta Capital, mais 30 mil sacas de café, de qualidade excelente, e que serão postas imediatamente à disposição dos industriais.

•

Sábado último o prefeito Sucupira Viana, em reunião com os funcionários da Divisão de Arrecadação, solicitou dos mesmos a máxima boa vontade, no que diga respeito ao atendimento do público, que vai à Prefeitura solicitar informações sôbre pagamento de impostos. Os funcionários, depois de ouvirem a explanação do chefe do govêrno municipal, prometeram cooperar da melhor maneira possível, no sentido de atender bem ao público.

•

Regressou, ontem, da capital da República, o governador Leonel Brizola, onde tratou de diversos assuntos administrativos. Informou S. Exa. que conseguiu junto ao presidente da República 6 bilhões de cruzeiros, para execuções de obras no Estado.

•

A fim de verificar, pessoalmente, a extensão dos danos e complementar as medidas que já foram tomadas, em socorro das pessoas atingidas pelo tufão na cidade de Veranópolis, estêve sábado último, naquela cidade, o governador em exercício, deputado Domingos Spolidoro o qual foi recebido pelo subprefeito à frente das autoridades locais.

Vereadores fariam nova Constituição

A convocação extraordinária do plenário da Câmara para o dia 2 de janeiro do próximo ano, com a finalidade de elaborar a Constituição do Estado da Guanabara, foi sugerida, ontem, à Mesa Diretora em requerimento da sra. Maria Lígia Lessa Bastos, justificado com as determinações constitucionais de mudança da capital para Brasília e conseqüente transformação do atual Distrito Federal em uma nova unidade.

O requerimento diz que "o território do atual Distrito Federal, que será o do futuro Estado da Guanabara, não poderá será anexado ou incorporado ao de qualquer outro Estado sem a prévia manifestação de sua assembléia legislativa e a do povo carioca por consulta plebiscitária, na forma do prescrito no art. 2 da Constituição Federal."

EUCLIDES DA CUNHA

Todo o Expediente da sessão foi dedicado a homenagens a Euclides da Cunha por motivo da passagem do 50.º de sua morte. Falaram a respeito os srs. Antonio Dias Lopes, Frederico Trota, Milton Pereira, Sales Neto, Benedito Inácio Maria, Luciano Lopes, Erasmo Martins Pedro e Dulce Magalhães.

PAGAMENTO DO ABONO

O sr. Jair Martins disse que os servidores municipais estão ameaçados de não receber o abono de trinta por cento referente ao mês de fevereiro em virtude da falta de recursos nos cofres da Prefeitura. Externou suas desconfianças quanto ao pagamento do abono inclusive durante o exercício corrente

O sr. Frederico Trota apresentou projeto de lei, abrindo o crédito de um milhão de cruzeiros destinados a auxílios às vítimas do tufão que varreu localidades do Estado do Paraná.

OUTROS ASSUNTOS

O Expediente da sessão do próximo dia 30 será dedicado à memória do general Canrobert Pereira da Costa, por motivo da passagem do quarto aniversário de seu falecimento. A sra. Dulce Magalhães apresentou projeto de lei, instituindo o concurso de trabalhos de utilidade para o serviço público na cidade. O sr Sami Jorge apresentou indicação, pedindo a inclusão no Orçamento da verba de 12 milhões para construção de galeria nas ruas Barão de Piracinunca, Guapiara e trecho de General Roca. A sra. Dulce Magalhães enviou requerimento de informações ao prefeito, sôbre a situação do Matadouro de Sta. Cruz.

CONFERENCIA DE MALRAUX

O prefeito enviou ofício à Câmara, comunicando haver aprovado o requerimento do sr. Murilo Miranda, no sentido de ser realizado uma conferência do escritor André Malraux no Teatro Municipal, como parte do programa do cinquentenário do mesmo Teatro. A conferência será levada a efeito no dia 28 do corrente, às 17 horas, devendo o conferencista falar sôbre a "renovação do Teatro Francês". O escritor será recebido como "Cidadão Carioca", em virtude do prefeito ter assinado, também, o decreto que lhe concedeu o título.

NERVOSOS
o prof. MAURICIO DE MEDEIROS tendo retomado sua clínica às 2a., 4a. e 6a. de 9 ao meio-dia, mudou seu consultório para a Rua da Quitanda, 3 — salas 811 e 812. — Marcar hora telefonando tôdas as manhãs para 22-3941.

Diario Carioca

Fundado em 17 de julho de 1928

RIO DE JANEIRO, 18 DE AGÔSTO DE 1959

Nossa opinião

O histrião e suas vítimas

NÃO se pode negar ao sr. Jânio Quadros um certo topete. Para êle tanto faz um vereador do PTN de São Paulo quanto o líder e o secretário-geral do maior partido de oposição: êle a todos trata com os pés, aos coices, oferecendo as vítimas em espetáculo a uma opinião pública perplexa e intrigada.

E' deliberadamente que êle procura dar a impressão de que não precisa de nenhum partido e de ninguém, muito embora por detrás da ribalta sua atitude seja a de um pedinte. Primeiro assegura-se da adesão, do apoio, da solidariedade do político, depois deixa que, por atos públicos, o ingênuo se comprometa. Em seguida, vêm os pontapés.

Terá sido duro para o orgulho do sr. Carlos Lacerda e fatal para sua popularidade na capital da República, conquistada na base da insolência e da agressão, ter sido tão sarcàsticamente maltratado em Londres pelo histrião, que para tão longe o atraiu numa cilada cruel. Há cinco ou seis meses que o sr. Lacerda outra coisa não faz do que quebrar resistências justas da UDN à candidatura do demagogo e todos se recordam do que foi sua luta para conseguir autorização do partido para essa viagem à Europa. Tão íntimos pareciam os dois que o diretório nacional udenista considerou adequado colocar de fiscal ao seu lado o prudente secretário-geral, deputado Aloísio Alves.

As agências noticiosas contam o resto. A doença do coração que o alcançou no momento preciso em que recebeu o telegrama comunicando a vitória eufórica de Lacerda que ia afinal encontrá-lo em Londres. A recepção no aeroporto, para onde foi na companhia da filha Tutu, cuja presença terá roubado ao pressuroso líder da UDN duas ou três horas de conversa política. Veio afinal o encontro, num quarto de hotel, de dois viajantes, exaustos com o histrião repousado e astuto, que, antes de uma decisão, tomou o trem para Liverpool, onde embarcou de navio-cargueiro e lento para a longínqua Vigo, no extremo sul da Espanha.

Lacerda e Alves vagarão por Londres e arredores durante oito ou dez dias, escrevendo relatórios para o diretório nacional pròvàvelmente sôbre a guarda da rainha Elisabete. Seguirão afinal para Vigo, onde o homem os receberá, não antes de ter escrito uma longa e planturosa carta ao governador Juraci Magalhães, cujas resistências deseja quebrar a qualquer custo, a custo inclusive da dignidade e do brio cívico do sr. Carlos Lacerda.

Ninguém se iluda: Jânio vai resolver seu caso com o sr. Juraci sòzinho, sem intermediário e os emissários vão apenas saber na Espanha o resultado das conversações diretas. Se o governador da Bahia ceder, então que se cuide. Pois o histrião haverá de tentar a forra pela dura resistência e a enérgica rebeldia do governador que foi traído por seu partido.

Juraci e as manobras

DIZEM que o sr. Jânio Quadros deseja ter o sr. Juraci Magalhães como seu companheiro de chapa. A êsse respeito chegou a fazer declarações à imprensa.

O governador da Bahia, entretanto, não gosta de embarcar em canoa furada. E se tem recusado a aceitar o posto de vice. Afirma que ou será candidato a presidente ou continuará à frente do govêrno baiano.

Mas dentro da UDN existe um grupo que combate frontalmente o líder nordestino. Não aceitou o seu nome nem para discutir a possibilidade da candidatura partidária. E' a turma janista do partido, cujo chefe seguiu para Londres, a fim de envolver o "homem da vassoura" nas suas manobras particulares.

O sr. Juraci Magalhães está observando e registrando os fatos. Depois, quando pleitearem o seu apoio, chegará o momento da "forra". E deverá ser no bom estilo baiano.

O governador sente-se — em face da sua visão política e da cegueira de certos correligionários — como um homem que dispõe de faróis de automóvel para uma simples bicicleta.

O Senado e as Greves

REUNIRAM-SE os líderes do Senado e resolveram apresentar substitutivo ao projeto de lei que regula o direito de greve. O texto aprovado pela Câmara é omisso e inconveniente. Poder-se-á dizer até que fere frontalmente a Constituição ao colocar a Justiça do Trabalho em posição apenas arbitral. E assim mesmo quando fôr solicitada pelos interessados a interferir nos dissídios. Não se poderá negligenciar, de modo chocante, o terceiro Poder da República.

Mas há outros pontos inaceitáveis, que os senadores saberão corrigir, entre os quais avultam as greves políticas, evidentemente fora do âmbito das questões trabalhistas. Êsse campo de ação está reservado aos partidos dentro de nossa organização institucional.

Só em um artigo merece plena aceitação o projeto. Refere-se à revogação do Decreto-lei número 9.070, que de fato não se enquadra no sistema democrático vigente. Não basta, porém, eliminá-lo. Urge substituí-lo por uma regulamentação esclarecida e prudente, que atenda aos interêsses superiores da paz social no Brasil.

As Obras da Velhacap

MUITAS críticas têm sido feitas ao govêrno federal pelo abandono em que teria deixado o Rio, já que o seu interêsse e suas atenções estão voltados para Brasília. E alguns chegam a dizer que os "mudancistas" votam verdadeiro ódio à velha capital, que consideram antro de marginalismo social, sobremaneira nocivo à nação.

Os fatos, porém, desmentem tais alegações capciosas. Nunca, em qualquer período anterior de nossa história, tantas obras foram empreendidas na metrópole. Aí estão o desmonte do Morro de Santo Antônio, o aterro do Flamengo, os túneis de Barata Ribeiro e Laranjeiras, as avenidas Perimetral e Radial Norte e Sul, o remate da captação e distribuição das águas do Guandu, os trabalhos de proteção contra as inundações, o alargamento da Rua Farani e de outras vias públicas, além de inúmeras realizações suburbanas. Isso significa desinterêsse e falta de cuidado para com a Velhacap?

Igualmente infundadas são as versões quanto ao conceito em que é tida a "cidade maravilhosa" nos círculos situacionistas. Essa história de falar mal da velha para fundamentar o elogio da nova capital é coisa do Império e início da República. Hoje se justifica Brasília com base em argumentos de ordem sócio-econômica, administrativa e política.

AFIRMAÇÕES SEM CONTRADIÇÕES

MAURÍCIO DE MEDEIROS
(Da Academia Brasileira de Letras)

PASSEI três dias no interior de São Paulo na fazenda de um amigo fazendeiro progressista.

Ao ouví-lo discorrer sôbre as necessidades de seus colonos, o entrave que trazem à economia coletiva os latifúndios improdutivos, a falta de assistência técnica eficiente aos agricultores — lembrei-me das palavras com que o marechal Lott proferiu, há dias, ao aceitar o programa de reformas básicas de nossa legislação, nas linhas gerais apresentadas pelo PTB. No dia seguinte ao dessa declaração, "O Globo" censurava fortemente o marechal Lott por achá-lo contraditório, dadas afirmações suas anteriores sôbre reforma agrária. Isso me levou a reler as declarações do marechal Lott na sede do PTB. Verifiquei que tais declarações eram muito cautelosas e reproduziam, em outras palavras, o que S. Exa. já afirmara sôbre o assunto.

Que disse o marechal Lott?

Que é preciso combater o latifúndio improdutivo, da mesma forma que o minimifúndio que se torna igualmente improdutivo. Como devemos entender essas afirmações? Declarando apoiar nas suas linhas gerais o programa de reforma de base formulado pelo PTB, o candidato do PSD desde logo dizia como entendia a possibilidade de divisão da propriedade rural: limitá-la aos latifúndios improdutivos e não fragmentar a propriedade a ponto de fracioná-la em minimifúndios igualmente improdutivos

Ora, êsse deve ser, sem dúvida, o objetivo do PTB, pois o fim que êle almeja é dar à vida do campo maior produtividade.

Aludiu igualmente à assistência técnica e social à vida rural. E' uma velha aspiração do PTB que conseguiu, com apoio de outros partidos, a criação de um Serviço Social Rural, que seria realmente um grande passo na melhoria das condições de vida do agricultor, se de fato êsse Serviço funcionasse. A verdade, porém, é que não funciona a não ser no papel e com uma grande cabeça central burocrática, sem corpo nem agentes pelo interior. Em tôda a crise da sêca do Nordeste, êsse Serviço estêve ausente. Em vários municípios de São Paulo, várias foram as tentativas de fazer com que o Serviço Social funcionasse em proveito do proletário rural. Nada feito.

Quanto à assistência técnica, o de que se queixa a gente do interior é da incompetência e incapacidade técnica dos emissários do Ministério da Agricultura. Vão para ensinar o colono a plantar, mas acabam aprendendo com os colonos aquilo que pràticamente êles ignoram.

Eis por que uma reforma se impõe que coordene melhor os esforços que já têm sido feitos sem proveito algum. Creio ser êsse o desejo do PTB, com o qual concorda explìcitamente o candidato marechal Lott.

PRODUÇÃO DE CELULOSE

A DESPEITO do crescente consumo de papel no país, as nossas importações de celulose vêm decaindo nos últimos anos, o que significa evidentemente um incremento na produção dessa importante matéria-prima para a indústria papeleira, e que anda pelas 250 mil toneladas atualmente.

Nos últimos cinco anos tais importações oferecem o seguinte quadro, em milhares de toneladas: 1954 — 182,0; 1955 — 123,0; 1956 — 119,2; 1957 — 136,6; e 1958 — 103,8.

NOVAS FABRICAS

Como se sabe, a celulose, extraída da madeira e de resíduos vegetais por processos mecânicos e químicos, é empregada principalmente no fabrico do papel, uma parte menor destinando-se à produção de fibras têxteis sintéticas como o "rayon". Até 1953, quando maiores facilidades permitiam uma importação quase livre de celulose, nossa indústria de papel não se preocupava com a produção interna, não obstante as abundantes fontes para a extração dessa matéria-prima. Restringidas essas facilidades e com um mercado interno em franca expansão, foi que os industriais nacionais voltaram-se para a produção própria da celulose. Com o advento da Instrução nº. 113 da SUMOC, emprêsas estrangeiras entraram no mercado, modificando inteiramente o aspecto geral do problema, com uma produção estimada que deverá dentro em breve suprir tôdas as necessidades nacionais.

Conquanto a meta governamental da indústria do papel preveja, para 1962, uma produção de celulose da ordem de 300 mil toneladas anuais, pelo capacidade instalada ou em instalação, a fabricação naquela data deverá subir a 500 mil toneladas.

São em número de 37 as fábricas em funcionamento ou em construção, assim distribuídas: 23 em São Paulo, 2 no Paraná, 3 em Santa Catarina, 4 no Rio Grande do Sul, 4 no Estado do Rio, e 1 na Bahia. Há ainda projetos para a instalação de mais cinco estabelecimentos sendo 2 no Amazonas, 1 na Bahia, 1 no Pará e 1 no Rio Grande do Sul.

Estimativas do "Serviço Banas" dão os seguintes números para a produção em 1960/62 dos principais empreendimentos: Fábrica Monte Alegre, no Paraná (Indústrias Klabin), de 100 a 140 mil toneladas; Pan-americana Têxtil em S. Paulo (Champion & Kraft), 45 mil; Indústria de Papel Leon Feller em São Paulo, 38 mil; Grace Paulista S. A., em São Paulo (W. R. Grace e Cia. Paulista de Estrada de Ferro), 36 mil; I.R.F. Matarazzo em São Paulo, 30 mil; e Indústria de Papel São Simão, ainda em São Paulo, já produzindo 15 mil toneladas.

MATÉRIA-PRIMA

Das sete novas fábricas a serem acrescidas às 30 já existentes, quatro utilizarão bagaço de cana para a produção de celulose, o que representa um auxílio indireto à nossa indústria do açúcar. As outras três empregarão o eucalipto como matéria primeira. Atualmente a maior fonte de celulose para papel está no emprêgo do pinheiro do Paraná.

O Que Se Diz:

... QUE um deputado do PTB confidenciou ao repórter do DC que o maior interessado nessa história de "um ministério para a Bahia" é o deputado Oliveira Brito, ainda mesmo que não vá cair nas suas mãos o supradito pôsto...

●

... QUE o referido informante explicou que o presidente da Comissão de Justiça tem a esperança de que todo mundo na Bahia brigue com o sr. Juscelino Kubitschek para que êle no final possa ir sòzinho ao Catete hipotecar solidariedade ao presidente da República...

●

... QUE, já sendo êste "um velho hábito do Brito", lembrou o deputado que a última "tapeação" do seu colega do PSD foi a candidatura do deputado Vieira de Melo, que confiou até a última hora no prometido apoio da bancada ao seu nome...

●

... QUE o deputado Elias Adaime (PSD, SC), sendo um "deputado paupérrimo", segundo suas próprias palavras, vai gastar "apenas 30 milhões de cruzeiros" na construção de uma residência em Brasília...

●

... QUE, como medida de economia e como prova de que é contra os esbanjamentos, o dito Adaime organizou uma firma de engenharia e construções para se encarregar da construção do seu alardeado "palácio eletrônico"...

●

... QUE no almôço oferecido sexta-feira passada, na churrascaria Gaúcha, ao deputado Osvaldo Lima Filho, presente o sr. João Goulart, causou o maior constrangimento a proposta do sr. Ari Pitombo (em mangas de camisa) no sentido de se fazer um minuto de silêncio em memória de Vargas, porquanto o silêncio ali era impraticável, graças ao barulho de uma vitrola e ao tilintar de pratos e talheres...

DC na conferência de Santiago: 'flashes'

SANTIAGO, 17 — (De PEDRO GOMES, enviado especial do DIARIO CARIOCA) — 1) A delegação brasileira tem trabalhado intensamente desde que chegou a Santiago, por isso que nos transformamos, efetivamente, no grande ponto de apoio para a solução conciliatória que se procura no Caribe. O sr. Horácio Láfer foi visitado na Embaixada brasileira por quase todos os demais chanceleres americanos. O do Chile engrenou uma conversa de duas horas e meia, fato que provocou muitos comentários em Santiago. Nos primeiros dias, o regime de sono dos delegados brasileiros foi apenas de 5 horas e todos êles se queixam de que ainda não puderam conhecer a cidade.

*

2) O chanceler cubano, sr. Raul Roa, tem em Santiago um filho, rapaz de pouco mais de 20 anos, que é ministro-conselheiro da Embaixada de Cuba neste país, e participa da Conferência ao lado do pai.

*

3) **Quem assistiu ao primeiro encontro Herter-Láfer, que teve a duração (cronometrada devidamente) de 19 minutos, conta que o secretário de Estado norte-americano demonstrou grande satisfação quando o nosso chanceler lhe disse que «o Brasil não pode fazer política exterior sem os Estados Unidos», mas assumiu certa expressão de choque, calando-se por 15 segundos, quando o sr. Láfer completou a frase: «mas os Estados Unidos também não podem fazer política externa sem o Brasil».**

*

4) Os brasileiros estão espantados com as dimensões andinas dos preços em Santiago, diante dos quais a nossa inflação é pinto. Qualquer almôço custa por aqui de 500 a cruzeiros. Cada um de nós tem uma história mirabolante para contar em matéria de preços no Chile. Mas não há, para compensar, opinião divergente quanto à qualidade dos vinhos chilenos: são excelentes.

*

5) **A Conferência acha-se mal instalada no Hotel Carrera, o melhor da cidade. As acomodações ali são precárias e os serviços de secretaria bastante truncados.**

*

6) O ministro Horácio Láfer se tem recusado a comentar as versões de que nos seus dois encontros com o secretário Herter tratou dos seguintes assuntos: restabelecimento das relações comerciais do Brasil com a União Soviética; nova política dos Estados Unidos em relação à Rússia, troca de visitas entre Eisenhower e Kruchev, etc; caso do FMI. Aos jornalistas brasileiros que lhe fazem perguntas nesse sentido diz o sr. Horácio Láfer: «Todos nós, membros da delegação ou jornalistas, devemos estar lembrados de que, em primeiro lugar, somos brasileiros. Temos que agir com a cabeça, para não prejudicar os interêsses do nosso país».

*

7) **O sr. Horácio Láfer está impressionado com os pronunciamentos aqui manifestados em relação ao Brasil e particularmente a Operação Pan-Americana, e que são todos de louvor incondicional. Em tôdas as reuniões e encontros sociais, havidos em Santiago, o Brasil tem merecido lugar de honra. O presidente Juscelino Kubitschek, a propósito da OPA, é calorosamente elogiado.**

*

8) A Conferência caminhava num sentido conciliatório muito promissor quando houve o incidente entre os chanceleres de Cuba e da República Dominicana e que quase denegera em agressão física. A delegação brasileira ficou chocada com a troca de desaforos («descarado, asqueroso, senvergonha», «é você») entre os dois ministros, que fêz baixar o nível da Conferência para um nível suburbano e a envolveu numa atmosfera de crise talvez irremediável. Tudo teria sido evitado se o chanceler Roa não tivesse citado Trujilo nominalmente.

*

9) **Numerosos assistentes que enchiam o recinto da Conferência tomaram o partido do chanceler cubano, e cercando-o com manifestações de solidariedade. No Chile é quase uma temeridade fazer restrições a Fidel Castro ou ao seu regime.**

*

10) O mais curioso do incidente é que depois de uma primeira troca de desafôros, o chanceler dominicano tirou do bôlso um papel, onde se continham palavras duríssimas contra o ministro Roa. Isso foi o sinal da premeditação da crise, de que afinal participaram os dois chanceleres.

Panorama Econômico NO BRASIL E NO MUNDO

O "Times" dá lição... sôbre América Latina

HA' dias, o "Times", de Londres, fêz alguns comentários sôbre a situação econômica e financeira da América Latina, com referências expressas ao Brasil, que muito bem serviriam às meditações dos que, entre nós, vivem prevendo calamidades iminentes e exagerando as proporções da nossa crise.

Os londrinos já se aperceberam de certas diferenças que alguns dos nossos ilustres economistas insistem em ignorar, apegados aos esquemas europeus e norte-americanos. Dando conselhos aos investidores ingleses, diz o "Times" que estudar a América Latina, constatar o desenvolvimento de suas emprêsas e o progresso de determinados países, "é descobrir que não existe lá, em nenhuma parte, lugar para o convencional e a rotina".

Enquanto os capitalistas britânicos — observa — ficavam aguardando que se produzissem catástrofes, os países da América Latina progrediam através das crises e os concorrentes se estabeleciam sòlidamente no mercado. Agora, acrescenta, não tardará o dia em que a indústria mexicana substitua aos antigos fornecedores de manufaturas na América Central, enquanto São Paulo eliminará Birmingham dos mercados sul-americanos. Dentro em pouco, os bolivianos, por exemplo, andarão em automóveis fabricados no Brasil, e não na Europa ou nos Estados Unidos.

E tudo isso, quem o diz, não é nenhum famigerado "desenvolvimentista", não é JK, não é qualquer porta-voz da "indústria inflacionária". E' o insuspeitíssimo, o provecto "Times"...

Mas o jornal não para aí. Depois de referir-se, naturalmente, aos males da inflação e à tendência a combatê-la, hoje, entre os sul-americanos, conclui: "O elemento mais seguro de um julgamento sôbre os países da América Latina é a sua provada aptidão para superar as crises". Não se deve esquecer, diz ainda, que existe uma nova atitude: uma parte crescente da população latino-americana está decidida a sair definitivamente do marasmo e da estagnação política e econômica em que vivem mergulhados aquêles povos.

Como se vê, o "Times", de lá do seu óculo londrino, fêz essa descoberta: que a América Latina tem características próprias, que não se pode analisar a nossa economia utilizando sòmente critérios elaborados à base da experiência dos países capitalistas desenvolvidos. E é por isso que fracassam sempre todos os que, a partir de 1500, tal como os receosos investidores britânicos, proclamam, solene e patèticamente, que o Brasil está à beira do abismo...

V. M. K.

Mais de 30%: óleo

Em fins de 1954, quando iniciou suas atividades, a PETROBRAS extraia, em média, dos campos do Recôncavo Baiano 2.050 barris de óleo bruto por dia. Essa produção correspondia a 2,6% do consumo nacional, aquela época.

Hoje, a PETROBRAS está produzindo, diàriamente, mais de 70 mil barris de petróleo. Em julho último, a média diária na Bahia chegou a 72.100 barris. Este total representa pouco mais de 30% da demanda atual do país.

CONCLAP funciona

A Diretoria do Conselho Superior das classes Produtoras CONCLAP —, realizou sua reunião ordinária, sob a presidência do sr. Rui Gomes de Almeida, presentes representantes dos organismos filiados, para apreciar diversos assuntos. Foi aprovado o plano apresentado pelo Secretário Geral, sr. Jorge Bhering de Mattos, quanto aos serviços técnicos e administrativos, passando, desde logo, a funcionar, a Consultoria Jurídica e a Secretaria.

Decidiu-se, na oportunidade, que as reuniões plenárias se efetuarão às primeiras quintas-feiras, de cada mês.

Rainha vai à Bahia

Para participar do lançamento da Campanha de Aumento de Consumo de Café na Bahia, seguiu ontem, para Salvador a srta. Denise Guimarães Prado, Rainha Continental do Café.

Com êsse mesmo objetivo, embarcam hoje para aquêle Estado o sr. Newton Ferreira de Paiva, diretor do Instituto Brasileiro do Café, o sr. Hugo Antunes, diretor do Curso de Classificação de Café, e o sr. Edgard de Araújo Salles, chefe do Departamento de Relações Públicas do IBC.

A solenidade de Lançamento da Campanha de Aumento de Consumo será hoje, às 3 horas, quando o IBC passará a fornecer café às torrefações, de modo a que o produto possa ser vendido no varejo ao preço de Cr$ 46,00, a exemplo do que já ocorre em outros Estados.

Para "Usiminas"

Um acôrdo relativo à concessão à companhia brasileira "Usiminas" de 100 milhões de dólares de crédito para o fornecimento de equipamento industrial por firmas japonesas, foi ontem, assinado em Tóquio pelo sr. Amaro Lanari Junior, presidente do ramo brasileiro da "Usiminas", e os srs. S. Toyda e Kaname Suzoki, respectivamente administrador-delegado e presidente do ramo nipônico da "Usiminas".

Pelos termos do acôrdo firmado, a "Usiminas" brasileira poderá pagar os créditos, abertos em libras esterlinas, em prestações escalonadas em 11 anos, a partir de 1962. (FP — DC).

Interessados

Grupos europeus ligados a bancos franceses e inglêses, estariam, também interessados em estudar condições de financiamento para a futura indstria de borracha sintetica, em Pernambuco.

Dependendo da natureza das propostas do grupo de investidores europeus, poderá ser totalmente modificada a perspectiva atual de financiamento, através da firma americana Koppers International. — (Asap. DC).

Cacau: Alemanha

Segundo o relatório da Associação do Comércio de Cacau de Hamburgo, o Brasil forneceu, durante o ano próximo passado, 17.599 toneladas de cacau ao mercado da República Federal Alemã. As remessas brasileiras corresponderam a 19,5% das importações totais da Alemanha, sendo precedidas apenas pelos embarques do Estado africano de Ghana, num total de .... 46 305 toneladas. No ano anterior, a percentagem dos fornecimentos brasileiros, nas importações totais de cacau da Alemanha, foram de 20,93.

Madeira: Minas

Estatística, que acabam de ser divulgadas pelos órgãos especializados do Estado de Minas Gerais, revelam que a indústria da madeira desenvolveu-se bastante em 1958, com uma produção avaliada em 979 milhões de cruzeiros.

Só a produção de madeira compensada foi de 25 302 metros cúbicos, no valor de 139 milhões de cruzeiros. — (Asap. — DC).

Crédito é bom

O estudo semestral sôbre a situação creditícia e de cobranças dos países latino-americanos, realizado pelo Foreign Credit Interchange Bureau, assinala que a situação creditícia do Brasil é "bastante boa" e quanto a cobranças, é "bastante rápida".

O FCIB publicou ontem seu estudo, baseando em informações de 313 industriais e exportadores norte-americanos, comparando a situação do primeiro semestre de 1959 com a que existia no mesmo período de 1958. — (UPI-DC).

Seminário em Orós

Iniciou-se no vasto acampamento da barragem de Orós, no Ceará, o Seminário para a valorização econômica e social do Vale de Jaguaribe, sob os auspícios do Departamento Nacional de Obras Contra as Sêcas.

O Seminário deverá oferecer ao D. N. O. C. S., estudos para a elaboração do planejamento do vale do Jaguaribe, trabalho que deverá chegar as mãos do presidente da República dentro de noventa dias. — (Asap.-DC).

Ainda é cêdo

Na semana passada não foram registradas no mercado italiano do café sensíveis variações, se bem que os primeiros resultados do primeiro armazém de café brasileiro de Trieste tenham sido julgados satisfatórios.

As reações dos consumidores a propósito das novas qualidades do café brasileiro, procedente do armazém de Trieste, ainda não são conhecidas. Desconhecida é também a tendência dos torrefadores no que concerne às novas misturas. (FP-DC).

Banana melhora

Já está apresentando resultados positivos a iniciativa de firmas exportadoras paulistas e agências marítimas de evitar o embarque excessivo de banana para a Argentina, a fim de evitar o abarrotamento do mercado portenho.

Assim, os preços do cacho de banana que vinham desde o mês passado registrando altas alentadoras, continuaram nestes últimos dias a elevar-se. (Asap.)

Autos franceses

Em junho último, a produção francêsa de automóveis totalizou 123.155 veículos, contra 101.538 em maio e .. 103.026 em junho de 1958. Nesse número estão compreendidos 109.133 carros de passeio, 13.764 carros comerciais e 258 ônibus. Nos primeiros seis meses de 1959, a produção somou o total 665.501 veículos contra 589.570 no período correspondente de 1958. — (AWSA. — DC).

Papel no Pará

Acaba de ser instalado no Pará, novo estabelecimento industrial. Trata-se da "Indústria de Papel da Amazônia", de propriedade da firma "Chady & Farah", com capacidade para produzir 4 mil quilos de papel por dia. O novo estabelecimento fabril está situado no bairro de Sacramento, à margem do Igarapé do Una e dotado de equipamento moderno e automático. (Asap. — DC).

A OPINIÃO DO LEITOR

A Lagoa Rodrigo de Freitas: um problema

DO leitor Cesarino Mário da Fontoura, desta capital, recebemos a carta abaixo, sôbre a lagoa de Ipanema:

"A Lagôa Rodrigo de Freitas é para o Distrito Federal aquela figura da anedota do homem de sorte que tirou um elefante na rifa. Ganhou o prêmio, mas que fazer com o animal? A cidade tem uma lagoa encravada entre dois bairros, num recanto de beleza maravilhosa, e até hoje não tirou dela o maior proveito. Ao contrário, a Lagoa Rodrigo de Freitas tem sido um problema até agora insolúvel para a Municipalidade. De vez em quando, começa a morrer peixe ali. O fundo da lagoa, recebendo despejos de uma grande favela próxima, e servindo de esgotos para uma grande parte das ruas e das casas que lhe são vizinhas, começou a apresentar sintomas estranhos. A profundidade começou a diminuir. Uma camada grossa de lôdo tornou as águas de um verde suspeito que deixa pensar em apodrecimento e imundície.

Por outro lado, a comunicação das águas da lagoa com o mar se faz através de um estreito canal que termina na praia. O resultado lógico se vê todos os dias: o mar, nos seus fluxos e refluxos, joga areia no canal, obstruindo a passagem das águas. Então a PDF, para resolver o problema, mantém em caráter permanente uma draga, retirando a areia todos os dias. A atividade do mar é mais poderosa, porém, do que a atividade do funcionário. De forma que a maior parte do tempo o canal permanece obstruído. E não sendo renovada a água da lagoa, os peixes morrem, o lixo se acumula em suas margens, a profundidade vai se reduzindo, as águas se tomam daquela cor verde suspeita, e o problema continua.

Até hoje os técnicos da Prefeitura têm sido sistemàticamente vencidos. Não descobriram, ainda, a solução ideal para o caso da lagoa. E ela continua como um dos mais belos e aprazíveis recantos da cidade ameaçado de desaparecer ou, periòdicamente, exalando uma fedentina insuportável com a mortandade dos peixes.

Francamente, se não existe um meio de resolver em definitivo os problemas da lagoa, seria melhor que a Natureza não nos tivesse feito semelhante presente".

S. A. DIARIO CARIOCA

Presidente: Horácio de Carvalho Jr.
Vice-Presidente: Danton Jobim
Diretor Secretário: Pompeu de Sousa
Diretor Gerente: Sebastião França dos Anjos
Diretores: Augusto De Gregório e Zélio Valverde

Sede:

AVENIDA RIO BRANCO, 25

Presidência	43-3014
Diretoria 43-6465 e	43-3930
Administração	23-4643
Chefia da Redação ..	43-5574
Secretaria	43-5539
Revista da Sociedade	23-4437
Polícia	23-5082
Esporte	23-4472
Publicidade 23-3763 e	23-3939
Promoção e Vendas	23-3662
Oficinas	43-5609

São Paulo: Barão de Paranapiacaba, 61, 4º g. 23 — Tels.: 32-5841 e 35-6286

Belo Horizonte: Avenida Afonso Pena, 774, 3º, sala 308 — Telefone: 4-8844

Niterói: Av. Amaral Peixoto, 84, s. 601 Telefone: 2-7893

Pôrto Alegre: Rua Caldas Júnior, 121, 1º andar, sala 4 — Telefone: 6771

ASSINATURAS

Brasil e países da convenção postal:
Anual .... Cr$ 300,00
Semestral .... Cr$ 160,00
(Outros países)
Anual .... Cr$ 600,00
Semestral .... Cr$ 300,00

VENDA AVULSA

Preço do exemplar: dias úteis — Cr$ 3,00 — Domingos — Cr$ 5,00

RECLAMAÇÕES — Qualquer irregularidade no fornecimento de jornais às bancas ou da entrega do DIARIO CARIOCA aos nossos assinantes deverá ser reclamada ao Departamento de Promoção e Vendas por carta ou pelo telefone 23-3662.

MERCADOS e COTAÇÕES

CAMBIO LIVRE

O mercado de câmbio livre abriu, ontem, irregular e fechou paralisado.

BANCOS PARTICULARES

Abertura:	Comp.	Vend.
Dólar	150,50	154,50
Libra	422,00	434,00
Florim	38,85	40,95
Marco	36,00	37,00
Escudo	5,30	5,44
Franco suíço	34,85	35,85
Franco francês	0,304	0,316
Lira	0,239	0,249
Franco belga	3,15	3,95
Schilling	5,82	6,00
Fechamento:		
Dólar	150,20	154,20
Libra	421,30	433,50

Dólar convênio	138,30	135,00
Dólar argentino	153,50	150,00
Dólar chileno	153,30	150,00

O Mercado de Câmbio Oficial funcionou ontem estável. O Banco do Brasil para cobranças vencidas autorizadas declarou vender Cr$ 53,1784 e dólares a 18,92.

Aquêle Banco comprava letras de exportação a Cr$ 51,5989 sôbre Londres e 18,36 sôbre Nova Iorque.

O Banco do Brasil afixou as seguintes taxas para saques

A vista:	Vend.	Comp.
Libra	53,1784	51,5989
Dolar	18,92	18,36
Pêso uruguaio	1,7358	1,6767
Escudo	0,6660	0,6446
Florim	5,0081	4,8581
Franco francês	0,0386	0,037[illegible]
Marco	4,5238	4,3880
Itália lira	0,0305	0,0296
Franco belga	0,3790	0,3676
Coroa tcheca	2,6278	2,5501
Schilling	0,7335	0,7114
Franco suíço	4,3875	4,2558
Coroa dinam.	2,7457	2,6639
Coroa sueca	3,6591	3,5490

OURO FINO

O Banco do Brasil comprou ontem a grama do ouro fino na base de 1.000 por 1.000 em barra ou em moeda ao preço de Cr$ 20,1876

CAMARA SINDICAL

Médias cambiais fixadas em 13 de agôsto de 1959

OFICIAL	
América do Norte, Dolar	18,92
Alemanha, Marco	4,5238
Austria, Schilling	0,7335
Dinamarca, Coroa	2,7463
França, Franco	0,0386
Holanda, Florim	5,0081
Inglaterra, Libra	53,1917
Itália, Lira	0,0305
Suécia, Coroa	3,6591
LIVRE	
América do Norte, Dólar	154,35
Alemanha, Marco	36,92
Argentina, Pêso	1,96
Austria, Schilling	6,01
Bélgica, Franco Belga	3,13
Canadá, Dólar	162,00
Dinamarca, Coroa	22,00
Espanha, Peseta	2,80
França, Franco	0,3148
Holanda, Florim	40,95
Inglaterra, Libra	433,61
Itália, Lira	0,2503
Portugal, Escudo	5,44
Suécia, Coroa	29,73
Suíça, Franco	35,92
Uruguai, Pêso	11,20
MOEDAS	
América do Norte, Dólar	154,22
Alemanha, Marco	36,69
Argentina, Pêso	1,81
Espanha, Peseta	2,64
França, Franco	0,3196
Inglaterra, Libra	420,22
Itália, Lira	0,2534
Portugal, Escudo	5,40
Suíça, Franco	35,85
Uruguai, Pêso	13,56
Venezuela, Bolivar	43,95

Bôlsa de Valores

Funcionou, ontem, a Bôlsa de Valores em condições ativas e acusou negócios bem desenvolvidos nos papéis em evidência. As apólices da União nominativas regularam firmes e as ao portador calmas. As Obrigações do Reaparelhamento Econômico e as de Guerra ficaram inalteradas, com as estaduais de São Paulo e de Minas Gerais de renda e de sorteios mal colocadas e fracas. As municipais Lei 820 planos A e B, ficaram sem alteração. As ações de bancos estiveram bem colocadas, o mesmo acontecendo com as de companhias. Os outros papéis não tiveram alteração digna de importância, como se vê das vendas abaixo:

VENDAS REALIZADAS ONTEM	
União	Cr$
33 Unif.	540,00
75 D. Emis. pt.	715,00
61 Idem	720,00
95 Idem Emp. Antigos	695,00
340 Idem	700,00
1200 D. Emis. pt. Caut. Pec. C/5 S.V.	730,00
Obrigações	
1118 Reap. Econômico	500,00
6 Guerra Cr$ 200	132,00
2 Idem Cr$ 500	330,00
98 Idem Cr$ 1000	700,00
2 Idem Cr$ 5000	3.550,00
1 Idem	3.555,00
Estaduais — Apls.	
139 S. Paulo	195,00
3 Idem 4.º Cent.	405,00
Municipais do D. Federal	
51 Lei 800	560,00
150 Lei 820 P/A	628,00
62 Idem	630,00
44 Idem	635,00
20 Idem P/B	620,00
Bancos — Ações:	
140 Andrade Arnaud	820,00
63 Brasil	1.680,00
1000 Moscoso Castro	500,00
Companhias — Ações	
70 Seg. Previdente	2.000,00
129 N. América Nom.	590,00
27 Panair	220,00
400 Adico — Administradora Imobiliária e Comercial Ord.	5.000,00
356 Arno Pref.	950,00
300 Brahma Ord.	585,00
2500 Idem Pref.	580,00
200 Idem	583,00
504 Idem	585,00
101 D. Santos Nom.	1.050,00
100 Idem pt.	1.000,00
500 Mesbla pt.	205,00
100 Motorista União Comercial Importadora	200,00
2300 Musa. Melhoramentos Urbanos S. A. Pref.	1.000,00
500 Printex Importadora	14.400,00
140 Refinaria de Petróleo de Manguinhos	1.500,00
427 B. Mineira pt.	1.970,00
274 Idem	1.975,00
293 Idem	1.980,00
100 Idem Novas	1.920,00
255 Sid. Nacional	280,00
20 Idem	300,00
48 Vale do Rio Doce Nom.	550,00
Debentures	
3 Petrobrás de Cr$ 200 7%	120,00
2 Idem Cr$ 400	240,00
1 Idem Cr$ 800	480,00
26 Idem Cr$ 1000	600,00
Leilão:	
4 Obrig. de Guerra Cr$ 100	66,00
7 Idem Cr$ 200	132,00
2 Idem Cr$ 500	330,00
111 Idem Cr$ 1000	700,00
4 Idem Cr$ 5000	3.555,00

Café

O mercado de café disponível funcionou, ontem, sustentado e com os preços inalterados. Os possuidores deram ao tipo 7, a base anterior de Cr$ 390,00 por 10 quilos e durante os trabalhos não houve vendas. Fechou inalterado. O movimento verificado foi o seguinte: Entradas 18.827 sacas, pela estrada de rodagem. Embarques 5.548 sacas, sendo 4.370 para a América do Norte; 615 para a América do Sul e 563 para a Europa.

COTAÇÕES POR 10 QUILOS	
Tipo 2	446,00
Tipo 3	436,00
Tipo 4	426,00
Tipo 5	416,00
Tipo 6	406,00
Tipo 7	396,00
Tipo 8	386,00

(Incluído o preço da sacaria)

ESTADO DE MINAS		
Café comum	Cr$	39,60
Café fino	Cr$	49,00
ESTADO DO RIO		
Café comum	Cr$	N/C

CAFÉ A TERMO

Não funcionou ontem.

Açúcar

Esse mercado regulou ontem firme e com os preços inalterados. Entradas 10.297 sacas do Estado do Rio. Saídas 12.500. Existência 116.859 sacas.

COTAÇÕES POR 60 QUILOS	
Branco cristal	650,00 a 680,00
Mascavinho	450,00 a 480,00

Algodão

Esse mercado regulou ontem calmo e com os preços inalterados. Entradas 88 fardos de Minas Gerais. Saídas 129. Existência 4.957 fardos.

COTAÇÕES POR 10 QUILOS ENTREGA PROXIMA	
Seridó tipo 3-4	900,00 a 950,00
Fibra média	
Sertões tipo 3-4	750,00 a 800,00
Ceará tipo 3-4	740,00 a 780,00
Fibra curta	
Matas tipo 3-4	700,00 a 710,00
Paulista, tipo 5	720,00 a 730,00

Faculdade Médica dá início a seus exames

Segundo deliberação da congregação da Faculdade de Ciências Médicas, da Universidade do Rio de Janeiro, os alunos que não estiverem sujeitos à pena de suspensão durante o mês de agôsto e que tiverem 2/3 de freqüência na respectiva cadeira, além de nota mínima 5 nos estágios, poderão prestar provas parciais a partir do dia 20 próximo.

Em carta à direção dêste jornal, o prof. Alvaro Cumplido de Santana, diretor da Faculdade, manifestou "o grande apreço e agradecimento" da congregação ao DC, "considerando a atitude digna do DIARIO CARIOCA no decorrer das perturbações verificadas nesta Faculdade, em virtude dos atos de indisciplina promovidos pelos seus alunos".

PORTARIA

Conforme amplo noticiário da imprensa a respeito, os alunos da Faculdade de Ciências Médicas da Universidade do Rio de Janeiro iniciaram uma campanha contra o seu diretor, prof. Álvaro Cumplido de Santana, por motivo da transferência de alunos de outra Faculdade para aquela escola, e tendo obtido o apoio de entidades estudantis, entraram em greve, desta feita visando a encampação da Universidade do Rio de Janeiro. Com isso, foram prejudicadas as primeiras provas parciais.

Solucionada a questão, o ministro Clóvis Salgado, da pasta da Educação, baixou a portaria 257, de 31 de julho, na qual, considerando que motivos supervenientes prejudicaram a realização das ditas provas, designou o mês de agôsto para que as mesmas fôssem realizadas em data a ser fixada pela administração de cada estabelecimento.

Para tratar do assunto, reuniu-se no dia 11 do corrente a congregação da Faculdade de Ciências Médicas, e em virtude de proposta subscrita por 21 professôres, designou-se uma comissão dos mesmos para ouvir a opinião de juristas sôbre a participação dos alunos nas primeiras provas parciais.

No dia 14, a congregação voltou a reunir-se para tomar conhecimento do resultado da sindicância. Segundo o pensamento dos professôres de Direito, srs. Temístocles Cavalcanti e Haroldo Valadão, "se os alunos deixaram de prestar provas em junho somente porque a Faculdade estava fechada, e a portaria ministerial autoriza agora a realização das mesmas em agôsto, nada de direito impede que os alunos prestem estas provas na época extraordinária permitida pelo sr. ministro, desde que não estejam mais sujeitos à pena de suspensão nos dias de agôsto em que as provas se processarem".

AGRADECIMENTO AO DC

Tem o seguinte teor a carta dirigida pelo prof. Álvaro Cumplido de Santana ao nosso diretor Danton Jobim: "A congregação da Faculdade de Ciências Médicas da Universidade do Rio de Janeiro em sessão de 14 do corrente, considerando a atitude digna do DIARIO CARIOCA no decorrer das perturbações verificadas nesta Faculdade, em virtude dos atos de indisciplina promovidos pelos seus alunos, resolveu manifestar o seu grande apreço e agradecimento a êsse prestigioso órgão, por motivo da sua brilhante atuação naquela mesma oportunidade".

Posse na direção da Sumoc

O sr. Marcos de Sousa Dantas, novo diretor executivo da Superintendência da Moeda e do Crédito, deverá tomar posse do cargo ainda hoje, às 17 horas, na sede da própria SUMOC.

O ato de posse se realizará perante o titular da Fazenda, sr. Sebastião Paes de Almeida, e não deverá se revestir de maiores formalidades, segundo informou o gabinete do ministro.

Quanto ao antigo diretor da SUMOC, sr. José Garrido Tôrres, declarou à reportagem que deverá retornar ao seu posto no Departamento de Indústria e Comércio, do Ministério do Trabalho. E' provável, porém, que o sr. Garrido Tôrres volte a ocupar a sua posição no Conselho Nacional de Economia, de onde se afastou quando foi nomeado para a SUMOC.

PUBLICAÇÕES

ORIENTE ARABE — Já está circulando êsse boletim distribuído pela Delegação da Liga dos Estados Arabes no Brasil e que traz notícias, reportagens, estudos e variedades sôbre os países árabes. Êste 5.º número traz diversos artigos interessantes como "A Verdade sôbre o Boicote a Israel", "O Mundo Arabe em Marcha" e "Ibn Al-Farid — uma das Grandes Figuras das Letras Arabes".

DELEGAÇÃO DA IUGOSLAVIA RETORNA HOJE

Embarca hoje com destino à Iugoslávia a missão do govêrno de Belgrado que se encontra no Brasil em trânsito, depois de haver percorrido várias nações latino-americanas, em missão de boa-vontade.

A delegação chegou ao Rio sábado último e, erròneamente, noticiaram alguns jornais ser a mesma de caráter econômico. Todavia, seu trabalho foi apenas de natureza diplomática, visando ao reatamento de relações iugoslavas com os países da América Latina ainda ausentes dêsse intercâmbio. A presença da missão em nosso país não teve caráter oficial.

UDN do RJ favorável a Juraci

"Como eleitor fluminense e patriota, escolheria o sr. Juraci Magalhães para candidato à Presidência da República, pois êle poderia ser muito útil ao Brasil e à consolidação da política partidária" declarou, ontem, à imprensa, o sr. Paulo Araújo, presidente da UDN do Estado do Rio.

Em suas declarações, o sr. Paulo Araújo referiu-se a vários assuntos do momento e finalizou por afirmar que, embora a fusão do Estado do Rio com o Distrito Federal, não lhe pareça vantajosa para os fluminenses, considera o problema de alta relevância, razão por que deverá ser resolvido sem precipitação.

CRISE

"Atravessa o Brasil uma das maiores crises nos setores político e econômico, salientou aquêle prócer udenista. Os homens públicos devem examinar, com serenidade e patriotismo, o problema sucessório, que deve ser encarado, no meu entender, sem demagogia nem prepotência. Nosso partido, dentro em breve, reunir-se-á para adotar um rumo com relação ao problema sucessório. Como eleitor fluminense e patriota, escolheria para candidato de meu partido o governador Juraci Magalhães, que, por sua experiência como administrador e por sua firmeza de atitudes apreciada por todo o país, poderia ser muito útil ao Brasil. Como chefe de partido, entretanto, seguirei sem discrepâncias, o que for decidido pela maioria dos meus correligionários, pois, nas democracias como as entendo, são as maiorias que decidem."

Prorrogação de débito de cafèicultor

Uma delegação de entidades rurais do Norte do Paraná estêve ontem no Instituto Brasileiro do Café, em visita ao presidente daquela autarquia, sr. Renato da Costa Lima.

Falando em nome dos visitantes, o sr. Renato Calidônio, presidente da Associação Rural de Maringá, traduziu a aspiração geral no sentido de apressar a votação do projeto de lei, apresentado pelo senador Sousa Naves, que prorroga por dez anos os débitos dos cafèicultores prejudicados com as geadas de 1955.

OUTRAS VISITAS

O sr. Renato Calidônio, que se fazia acompanhar dos srs. Américo Ugolini, Justino Vilela, Ricardo Skowronek e Silvio Aldighieri, representantes das associações rurais de Londrina, Bonsucesso, Cambé e Porecatu, informou ainda do seu desejo de avistar-se com o presidente da República, ministro da Fazenda e presidente do Banco do Brasil, a fim de inteirá-los de suas reivindicações.

Costa Lima: Brasil recupera mercados

— As primeiras operações da política brasileira para a recuperação de mercados consumidores de café produziram resultados superiores aos planos e previsões — declarou, ontem, à imprensa, ao regressar da Europa, o presidente do Instituto Brasileiro do Café, Renato da Costa Lima.

— O Entreposto de Trieste acha-se em pleno funcionamento e suas possibilidades são de aumentar em dois terços as nossas exportações para a Itália; suas primeiras vendas, dentro do esquema traçado pelo IBC, já foram efetuadas.

INSPEÇÃO

O sr. Renato da Costa Lima retornou, ontem, de uma viagem de inspeção ao mercado europeu de café, tendo visitado a Itália, Austria, Alemanha e França. O presidente do IBC declarou-se satisfeito com os resultados dos diversos entendimentos que manteve, e otimista em relação ao aumento do consumo do café brasileiro no velho continente.

ALEMANHA

A respeito de sua etapa de viagem pela Austria e Alemanha, aduziu:

Os entendimentos que mantive em Viena e Hamburgo com os representantes do comércio de café deixam prever uma rápida ascensão de nossas vendas para êsses dois países. Em amplo debate com delegados de tôda a Alemanha, na Bôlsa de Hamburgo, examinamos de forma completa nossos problemas. Verificamos que as nossas exportações, que tinham caído a 16 por cento do total importado pela Alemanha, estavam em fase de recuperação e, com as medidas que estamos tomando, deverão subir a 3 ou 40 por cento ainda êste ano. Alguns torradores confessaram-me que não estavam industrializando o café brasileiro. Mas anunciavam que iam reiniciar torrefação, pois entendiam que os preços atuais e a melhor qualidade recomendavam êsse procedimento.

TESE

Prosseguiu o sr. Renato da Costa Lima:

— A tese brasileira, correspondente à realidade, é de que não há superprodução e sim subconsumo, já que o número de criaturas que não podem beber café é várias vêzes maior que o daquêles que o bebem. A conquista dessa coletividade que não toma café comprova o acêrto da tese brasileira. Para isso, devemos encetar a tarefa de popularizar o produto, tornando-o acessível a tôdas as camadas sociais da Europa e do resto do mundo.

O Ministério das Relações Exteriores — assinalou — orientado pelo ministro Horácio Láfer, obterá muito no seu esfôrço de conseguir a redução das taxas que gravam o nosso produto e o tornam inacessível a grandes massas da população. O nosso propósito de pleno abastecimento mundial se baseia na convicção de que o café não é uma bebida de luxo, privativa e minoritária, e sim que não há razão para que nenhuma criatura humana seja impedida de o consumir.

WASHINGTON

Mais uma vez deixando clara a posição do Brasil na competição internacional, disse o presidente do IBC:

— Reafirmo que o Brasil não é partidário da guerra de preços, mas se opõe a ela, completamente. Ainda êste mês iremos a Washington firmar, com os países produtores, um acôrdo que visa à estabilização de preços e à atribuição de quotas de exportação dos produtores aos países tradicionalmente consumidores. Está surgindo para o café a aurora de um novo ciclo no mundo, que também corresponde econômica e sentimentalmente aos anseios do Brasil. Êste ciclo se define pelo seguinte lema: o café, bebida essencial ao estímulo humano, precisa, deve e vai estar ao alcance de todos os trabalhadores do mundo".

BOA QUALIDADE

Referindo-se ainda aos entendimentos em Hamburgo, o sr. Renato Costa Lima revelou que existia na Alemanha verdadeira ansiedade pela sua presença, como marco da recuperação daquele mercado. Houve perfeito entendimento nas reuniões levadas a efeito, às quais compareceram dezenas de industriais. Nessas reuniões ficou evidenciado que o problema do café para os alemães não se refere ao preço, mas à qualidade. Nesse particular, disse: — "O alemão paga bem pelo café de qualidade. Por isso, as delegações com as quais tive ocasião de conversar mostraram-se satisfeitas com a atual política do Brasil, prontificando-se todos a colaborar no nosso esfôrço de recuperação".

Acrescentou que a autarquia vai intensificar a produção de café de qualidade, oferecendo melhores preços aos despolpados e dando maiores facilidades aos produtores de cafés finos, de modo a assegurar o suprimento dos mercados mais exigentes, como o da Alemanha.

FRANÇA TAMBÉM

Sôbre sua estada em Paris, para conversações sôbre o café, assinalou que estêve apenas de passagem na capital francesa para pegar avião para o Brasil. "Sôbre a França — disse — conversei em Hamburgo com o sr. Reinhardt, presidente do Bureau Europeu do Café. O sr. Reinhardt mostrou-se satisfeito com a política que o Brasil vem adotando, reconheceu que o nosso café desfruta da preferência dos consumidores, inclusive do seu país, e antecipou que a França em breve estará consumindo mais café brasileiro".

ACÔRDO MUNDIAL

Concluiu o sr. Costa Lima falando sôbre o projetado acôrdo internacional, dizendo:

— Especialmente, não tratei do assunto. Entretanto, ouvi das autoridades dos países que têm colônias produtoras na África todo o apoio à idéia de um acôrdo mundial baseado em quotas de exportação. A França, do seu lado, manifestou desejo de atuar diretamente nesse sentido, de modo a assegurar seu apoio ao convênio. Por isso, creio que o ajuste que vamos acertar êste mês reunirá tôdas as nações produtoras do mundo.

Produção de aço aumentará

Mais de mil homens estão trabalhando paralelamente com os operários siderúrgicos de Volta Redonda, na montagem de uma nova usina, a fim de que a Companhia Siderúrgica Nacional produza no próximo ano um milhão de toneladas de aço e na construção do Centro de Pesquisas.

O novo aumento que se verificará em Volta Redonda representará uma economia de milhões de dólares para o mercado cambial brasileiro e, segundo os diretores da CSN "o Centro terá grande significação na formação de novos técnicos indispensáveis ao crescimento da siderurgia no país".

CENTRO DE PESQUISAS

Conforme ainda a direção da CSN, com a construção de um Centro de Pesquisas, "estudos da mais elevada categoria científica sôbre química, ensaios mecânicos, metalografia, tratamentos térmicos, carvão e coque, serão possíveis em Volta Redonda".

Com a montagem de duas baterias de fornos de coque com o total de 47 células, uma usina de sinterização, dois fornos de aço com a capacidade de 300 toneladas e diversos equipamentos, a CSN terá gasto, utilizando-se de seus próprios recursos, 37 milhões de dólares, ou seja mais de Cr$ 2 bilhões de cruzeiros. Seu potencial será elevado para um milhão e 250 mil toneladas, "dando margem a que o Brasil equilibre o consumo e a produção de aço".

GENERAL SHEPERD NO RIO

Acompanhado do general William K. Skaer, da Fôrça Aérea dos Estados Unidos e do comandante Girard Henning, da Marinha brasileira, chegará hoje a esta capital o general Lemuel S. Sheperd, ex-comandante do Corpo de Fuzileiros daquele país e atual presidente da Junta Interamericana de Defesa. O general Sheperd, que está realizando uma visita a vários países sul-americanos, será recebido no Aeroporto do Galeão pelo general Edgar do Amaral, chefe do Estado Maior das Fôrças Armadas, por membros do Estado Maior e outras autoridades. Hoje, à tarde, o general Sheperd visitará os ministros militares do govêrno brasileiro, devendo embarcar, amanhã, às 23 horas, com destino a Caracas.

HOJE
e todos os dias

viaje a
Belo Horizonte
nos quadrimotores Constellation da PANAIR.
Serviço de padrão internacional.

Partidas do Rio de Janeiro - 07:00 - 10:30 - 16:00
Partidas de Belo Horizonte - 08:45 - 14:00 - 18:00

PANAIR
Av. Graça Aranha, 226 - Tel.: 22-7761
Av. N. S. de Copacabana, 291 - Tel.: 37-9272

BANCO ECONÔMICO DA BAHIA S. A.
FUNDADO EM 1834
O mais antigo estabelecimento de crédito do País
SUCURSAL — RIO
ASSEMBLÉIA, 83
Telefone: 52-8179

Dr. Joaquim J. Ferreira
CIRURGIA-HEMORROIDAS
Consultório: Rua Alcindo Guanabara, 21 — 19º andar
3as., 5as. e sábados de 14 às 16 hs.
Telefone: 42-5419
Residência: 58-8816

PALACE HOTEL
BARBACENA
M. G. — Tel.: 715
LUXO — CONFÔRTO
CLIMA DE REPOUSO

investimentos
que economizam divisas

O desenvolvimento industrial do Brasil está na mais estreita dependência da expansão das usinas geradoras e das rêdes de distribuição de energia elétrica.

No Rio e em São Paulo, os grandes investimentos realizados pelas Companhias permitiram a implantação do maior parque industrial da América Latina, cuja produção de bens proporciona apreciável economia de divisas para o País.

Os vultosos investimentos aplicados nos serviços de energia elétrica, quer pela iniciativa privada, quer pelo Govêrno, precisam de remuneração adequada, para evitar o estrangulamento dessa atividade vital para o desenvolvimento brasileiro.

Em muitas regiões do Brasil há ainda carência de energia elétrica; entretanto, as tarifas vigentes em todo o território nacional são das mais baixas do mundo.

A incidência do custo de energia elétrica sôbre o valor da produção industrial é insignificante e não influencia, pràticamente, o preço de venda dos produtos.

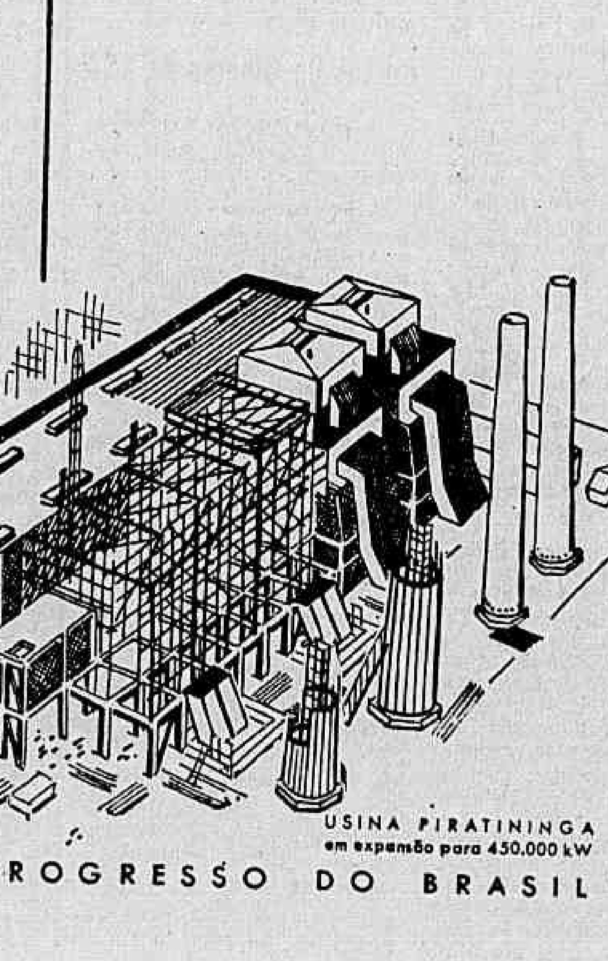

USINA PIRATININGA
em expansão para 450.000 kW

LIGHT
A SERVIÇO DO PROGRESSO DO BRASIL

SUL AMÉRICA CAPITALIZAÇÃO, S. A.
COMPANHIA NACIONAL PARA FAVORECER A ECONOMIA
CAPITAL REALIZADO Cr$ 120.000.000,00
SEDE SOCIAL R. DA QUITANDA, 41 - ESQ. [illegible]
CAIXA POSTAL [illegible]
RIO DE JANEIRO

FORAM CONTEMPLADOS EM TODO O BRASIL PELO SORTEIO DE 31 DE JULHO DE 1959
259 TÍTULOS NO VALOR TOTAL DE Cr$ 8.125.000,oo
COM AS SEGUINTES COMBINAÇÕES
FNS ARS DEB RGF NKQ EDE
LISTA PARCIAL SUJEITA A CONFIRMAÇÃO

CAPITAL FEDERAL

Dr. STEPHENSON FARIA PEREIRA	100.000	REGINA GLORIA DA FONSECA	20.000
CARLOS FRANCO LOIOLA, comerciante	100.000	ADILIA ARAUJO ASSIS PESSOA, professôra	20.000
JEOVAH DA ROCHA PEREIRA, comerciante, p/s/filha, Angela Suely Ramalho (2 títulos)	100.000	JOÃO BERNARDO PINHEIRO ARAGÃO, comerciante	20.000
AMERICO FERNANDES BRAGA	100.000	MOZART SERRANO, barbeiro, p/s/filha, Sandra Lúcia	20.000
RAIMUNDO CARLOS MARTINS, barbeiro	50.000	LEONE REBELLO DE ALMEIDA, securitário, p/s/f.ª, Suzana	20.000
ALEXANDRE DOS SANTOS RARO, comerciante	50.000	IVO LUIZ DE OLIVEIRA, carpinteiro naval, p/s/filho, Eli	20.000
WALDEMAR RIBEIRO DE CARVALHO, comerciário	50.000	NASOR NOGUEIRA DA SILVA, funcionário público, p/s/filho, Fernando	20.000
Dr. DERMEVIL DE AZEVEDO GERMIGOS, advogado	50.000	JOÃO BAPTISTA	10.000
PALMYRA DE ANDRADE PIRES	30.000	ROBERTO TAVARES DO CANTO	10.000
NUNO DE SÁ COUTINHO MARQUES RIBEIRO, comerciante	30.000	LETICIA SAVASSI DA CUNHA	10.000
GLORIA RODRIGUES, industrial (2 títulos)	30.000	TOFIC NIGRI, p/s/filho, Fortuné	10.000
EDESIO CARVALHO FIGUEIRA, contador	25.000	AGENOR AZEVEDO & CIA. LTDA.	10.000
DANIEL FERNANDES DE SOUZA, comerciante	25.000	ENY CARVALHO DE SOUZA, ferroviária	10.000
OTAKAR SVACINA, comerciante	20.000	MANOEL CORRÊA DE BRITO, mecânico	10.000
ACELINA R. SOUZA	20.000	JOSÉ NOGUEIRA DA SILVA, industrial	10.000
REGINA GLORIA FASANO	20.000	MANOEL ROMAGUERA DE CASTRO GUEDES	10.000
MARIA MOUTINHO ROQUE	20.000	Dr. PAULO DE CAMPOS GOWLART, advogado	10.000
JOAQUIM DOS SANTOS ROCHA	20.000	JOÃO GOMES DA COSTA, funcionário público	10.000
SALVADOR RISICATO, marítimo, p/s/filha, Anna Carmela	20.000	MANOEL JOSÉ RODRIGUES FERREIRA, comerciante	10.000

ESTADO DO RIO — ESPIRITO SANTO

HELENA GRIPPI — Niterói	50.000	AUGUSTA RAMOS — Varre Sai — E. Rio	10.000
DULCE MARTINS RAMOS — Niterói	50.000	CÔNEGO AGNELLO ROSSI — Barra do Piraí — E. Rio	10.000
SEBASTIÃO RODRIGUES BARROS — Niterói	50.000	HELIDA FERREIRA BRAZ — Porciúncula — E. Rio	10.000
WANDERBILT DUARTE DE BARROS — Resende — E. Rio	25.000	RODOLPHO BERGER, p/Elza — Itarana — E. Santo	10.000
MARIA JÚLIA GARCIA, p/s/filha, Maria Lúcia — Petrópolis — E. Rio	20.000	HEBER FONSECA, p/s/filho Humberto — São José do Calçado — E. Santo	10.000
ARESTINA CRUZ DOS SANTOS — Paracambi — E. Rio	20.000	HENRIQUE ROPKE — S. Leopoldina — E. Santo	10.000
ARTHUR NOVAES DE SOUZA — S. Gonçalo — E. Rio	20.000	FRANCISCO BREGENSKI, p/s/filho Antonio — S. Leopoldina — E. Santo	10.000
JOÃO MARINHO VIDAL, comerciário — Campos — E. Rio	10.000	MANOEL MONTEIRO LOBATO GALVÃO DE S. MARTINHO — Muqui — E. Santo	10.000
OSWALDINO TAVARES REBEL, comerciante — Campos	10.000	ADELSON GONÇALVES, p/s/filho Rubens — S. Leopoldina — E. Santo	5.000
JOÃO BATISTA RAPOSO, p/s/f.º Dalmir — Paranauna — E. R.	10.000		
FRANCISCO FRANCKLIN DA FONSECA PASSOS — Paraíba do Sul — E. Rio	10.000		

ATÉ JULHO DE 1959 FORAM CONTEMPLADOS TÍTULOS NO VALOR TOTAL DE Cr$ 1.079.695.000,oo

O PRÓXIMO SORTEIO SERÁ REALIZADO NO DIA 31 DE AGÔSTO CORRENTE

Schweitzer e a vida (7)

Primeiro Plano — P.M.C.

O TERCEIRO e último apêlo de Schweitzer tem um valor relativo em nosso tempo, pois seu tema central é o exame das condições nas quais uma conferência de cúpula, que então se projetara, poderia realmente contribuir para o desarmamento nuclear. De qualquer forma, quando se fala agora no degêlo entre Ocidente e Oriente, como consequência das próximas viagens de Eisenhower e Kruchev, alguns dos tópicos de Schweitzer permanecem em evidência, adaptanda-se com facilidade à nova situação.

Ele estabelece o princípio de que a melhor diplomacia é o realismo, e acha que um dos elementos preparatórios dêsse realismo seria o abandono, por parte dos estadistas, de tôdas as práticas não diplomáticas, as observações inúteis, vãs e ferinas, tão comuns de lado a lado nestes últimos anos, e que nada contribuem para melhorar o clima político. Do seu ponto de vista, podemos agora considerar com maior otimismo os programados encontros entre os chefes de Estado americano e soviético, pois A. S. pensa exatamente que o realismo consiste em reservar as negociações àqueles capazes de endossar as responsabilidades, não a delegados que de plenipotenciários só têm o apelido, pois não se distanciam um palmo das instruções recebidas.

Qualquer que seja o tipo de negociação internacional, o problema é inelutável: trata-se de saber se as nações participantes estão prontas a abandonar as armas atômicas.

O âmago da terrível questão é que as explosões experimentais põem em perigo, já em tempo de paz, a saúde dos homens, mesmo além dos territórios das potências atômicas. A guerra nuclear, sendo um horror acima de qualquer imaginação, chega a pôr em risco a existência da própria humanidade. Renunciar às armas atômicas é um dever, e precisa ser o ponto de partida para as outras negociações, não a consequência destas.

SEGUNDO Schweitzer, embora sejam inolvidáveis os sacrifícios que os Estados Unidos fizeram pela Europa, a presença militar predominante de americanos em países europeus é uma situação contrária à natureza, e deve cessar para a salvação de ambos os lados. "A nova Europa, cujos povos enfim compreenderam que estão ligados indissolùvelmente uns aos outros para o melhor e o pior, e que devem se unir, é um fato inédito na história que nenhuma política pode omitir".

Resta o problema da paralisadora desconfiança recíproca entre os povos. Escreve Schweitzer: "Se quisermos sair da situação desesperada em que nos encontramos, um novo espírito deve nascer nos indivíduos e nos povos. E só pode nascer e desenvolver-se o sentimento da necessidade de seu advento, que experimentamos, der-nos a fôrça de crer nele. Podemos supôr que os membros dos outros povos, que passaram como nós pelos mesmos acontecimentos terríveis, vivam a mesma experiência. Vamos a seu encontro lembrando-nos de que todos somos homens e que também êles são dotados do mesmo dom de sentir, de pensar, de querer, como nós. Esta consciência de nossa humanidade comum perdeu-se no decurso das guerras e das lutas políticas. Chegamos hoje a só vêr no outro a qualidade de um povo aliado ou inimigo, e a ficar prisioneiros das opiniões, preconceitos, simpatias ou antipatias que são a consequência dessa atitude. Trata-se agora de descobrir que nós todos somos também homens, e que devemos supôr, ainda que ao preço de um esfôrço, que o outro também possa possuir as qualidades que fazem o homem. Por êste caminho, podemos incutir-nos a crença de que os membros dos outros povos ressintam igualmente a necessidade do despertar de um novo espírito, graças ao qual nos tornaremos mutuamente dignos de confiança. O espírito é um poderoso agente de transformação do mundo. (...) Devemos no momento escolher entre dois riscos: ou continuamos a corrida insensata às armas nucleares que conduzirá inevitàvelmente, a prazo curto, a uma guerra atômica, ou renunciamos às armas nucleares e teremos a esperança de que a Inglaterra, os Estados Unidos e a União Soviética, e os países que fazem parte de seus sistemas políticos, chegarão a uma tolerância recíproca e a uma existência em paz. Para o primeiro risco, o futuro é um impasse. O outro apresenta uma saída. Sejamos bastante audaciosos para nele cerrar fileira". (fim).

Como escrever certo

Literatura

RECEBI há uns meses, e tenho em bom lugar, aquele "Enriqueça seu Vocabulário", que Aurélio Buarque de Holanda organizou para ser usado "como pequeno dicionário especializado, de palavras mais ou menos difíceis como fonte de testes de conhecimento vocabular". O autor, ao me entregar o livro, recomendava: "E' pela palavra precisa...". E sua recomendação tinha qualquer coisa de amargura diante da frequência de erros dos novos escritores, a seu ver uma consequência do descuido para com a exatidão de linguagem. E o livro me tem sido útil. Além de útil é curioso e gostoso. Mais ou menos como um jôgo: Vê-se a palavra na primeira parte do livro — e há, junto, três definições — escolhe-se uma [illegible] na segunda parte do livro. Lá está a definição certa (então a gente constata se acertou ou não) e mais as palavras correspondentes às outras definições, quando as há.

A propósito, recebi mais livros de consulta gramatical. Desta vez foi a pintora Sílvia Chalreo que me pôs em mãos. Sílvia, a que pinta tantos meninos, que sonhou ser cantora lírica, que tem uma tal alegria de côres que nos deixa com inveja. [illegible] um irrequieto conglomerado humano muito cheio de sol — na verdade o que há, apenas, é a solidão do meu quarto [illegible] à varinha mágica de Sílvia. Mas vinha para falar dos livros: "150 Textos Errados e Corrigidos", "Nova Nomenclatura Gramatical Brasileira", "Como Escrever Certo". Todos com grandes subsídios e capas vistosas. Todos editados em 1959 por J. Ozon Editor.

"Como Escrever Certo", da responsabilidade de Valmiro Rodrigues Vidal, inicia com Instruções a que Obedece a Ortografia Oficialmente em Uso. Depois exemplos práticos, muitos, de uso mais [illegible]. Neste livro há uma vasta explanação do uso dos acentos em português, e fui saber por que se acentua a palavra mosca (inseto): por que há o substantivo mosca (o aberto), antiga denominação de um povo que viveu entre o Cáspio e o Mar Negro. O povo já não existe mais, certamente, e é difícil imaginá-lo com tal nome. Mas a palavra e a regra aí estão [illegible]. E há muitos mais: [illegible], plural de palavras compostas, palavras estrangeiras aportuguesadas etc.

Hamilton Elia e Sílvio Elia organizaram a "Nova Nomenclatura Gramatical Brasileira", para ser exato diria: organizaram êste livrinho de 64 páginas sôbre o assunto que leva tal título. [illegible] "150 Textos Errados e Corrigidos". [illegible]

[illegible] dos livros que recebi de Sílvia, inclusive a presença dela mesma, são sempre fonte de prazer, de revelação, ou seja: lição e vida. Os que encontraram ali apenas lição e vida, já poderão se [illegible]. Garanto que as regras são mais implacáveis e não admito desculpas poéticas. — **Walmir Ayala.**

NOTÍCIAS

LUCIO Cardoso tem novo romance pronto para entregar a José Olímpio em novembro: "O Viajante". Êste tem como personagem principal Donana de Lara, que aparece de relance em "Crônica da Casa Assassinada". A série de romances que Lúcio Cardoso tem esboçados, embora independentes como história, [illegible] passo a passo, uma visão cada vez mais integral.

PAULO Rodrigues (O Menino e o Mundo) autografará no dia 27, na Livraria São José os exemplares de seu novo romance "A Cidade".

HENRIQUETA Lisboa acaba de publicar em Belo Horizonte, pela Imprensa Oficial, um novo livro de poemas: "Montanha Viva". Neste livro a poetisa [illegible] como no poema "Divertimento", momentos do mais alto lirismo aliado a uma forma clara e maleável. Há muito de "jôgo" puro e simplesmente nesta mais recente etapa da poesia de H. L. Mas jôgo resultante de uma convivência assídua e fecunda com a poesia.

DA escritora Lúcia Mulholland acaba de sair o romance "A Morte de Osvaldo". Lemos na orelha do livro: "A história de um homem jovem, rico e desesperado [illegible]. Jaime, que não gostava de comprometer-se. Elizete, que vive só para o seu amor. [illegible] Eleonora, que planejava um futuro feliz, Ricardo, que [illegible] uma vida tranquila. Miriam, que queria aproveitar a vida [illegible] de Copacabana [illegible] a natureza é sobrenatural". [illegible] José Konfino Editor.

Remessa de livros e correspondência: Seção LITERATURA, DIARIO CARIOCA, Av. Rio Branco, 25 — sobreloja.

Brasil sede de conferência: narcóticos
Álvaro quer mulheres e proíbe fardões...

Sociedade — Pomona Politis

O sr. e sra. Aguinaldo Boulitreau Fragoso comemorarão a 13 de setembro as suas bodas de prata.

* * *

O poeta Carlos Drumond de Andrade será avô pela terceira vez. A sra. Manolo (Maria Julieta) Graña será mãe em breve.

* * *

OS padrinhos do casamento religioso do sr. Paulo Henrique Barbará Pinheiro com a srta. Ana Luiza Alves Pereira serão o sr. e sra. Israel Pinheiro e o sr. e sra. José Faria.

* * *

O batizado do quarto herdeiro dos condes de Larisch que estava marcado para o dia 21, não se realizará naquela data, ficando adiado por mais uma semana. A cerimônia terá lugar na igreja da Santíssima Trindade.

A REVISTA "Jóia" apresentando uma enquete com várias pessoas desquitadas, tôdas elas manifestando-se francamente a favor do divórcio. Essa reportagem está despertando comentários da cidade.

♥

O COMANDANTE e sra. Atila Soares recebendo hoje para jantar "black-tie", em homenagem aos embaixadores da Grã-Bretanha.

♥

O PRESIDENTE da República recebeu ontem no Palácio das Laranjeiras, os concorrentes do concurso Internacional de Piano. Também estêve com o chefe do govêrno acompanhado do sr. Osvaldo Orico, o jornalista James de Coquet do "Figaro", que pretende escrever uma série de artigos sôbre o Brasil.

♥

BRUNO Giorgi apresenta, hoje, às 22,30, na sede provisória da STA um album de suas esculturas.

♥

DIA 2, jantar na Embaixada da Suíça. Dia 26, jantar na Embaixada da Grã-Bretanha.

♥

Agenda diplomática

TÃO logo o chanceler Horácio Láfer retorne ao Rio, o Brasil proporá à Comissão de Narcóticos da ONU para ser sede de uma conferência que estude medidas de conjunto para a solução do problema do tráfego ilícito de cocaína no continente.

Participarão da conferência a Argentina, a Colômbia, Cuba, Equador, Paraguai, Bolívia e o Peru.

O delegado brasileiro junto à Comissão de Narcóticos das Nações Unidas já apresentou o devido relatório àquela instituição.

O EMBAIXADOR do Brasil na Argentina, sr. Aguinaldo Boulitreau Fragoso, estará no Rio a 10 de setembro para aqui passar suas férias regulamentares.

♥

O CHANCELER Horácio Láfer oferecerá um almôço, no Itamarati, ao ministro da Cultura da França, sr. André Malraux, dia 27 do corrente.

♥

DE PARIS informam que, após participar da conferência do FMI e do Banco Mundial, em Bretton Wood, EE UU o sr. Antoine Pinay, ministro das Finanças da França, virá ao nosso país tratar de assuntos financeiros entre a França e o Brasil.

Enquanto isso, em Paris, o sr. Valentim Bouças trata de assuntos ligados ao resgate da dívida entre os dois países.

A chegada do sr. Pinay está prevista para fins de setembro, princípios de outubro.

♥

DURANTE um jantar, a realizar-se dia 21, na Embaixada da Austria o embaixador Francisco Negrão de Lima receberá a Grã-Insígnia de Honra em ouro, com faixa, por Méritos, pela República da Austria; na mesma ocasião, o embaixador Fernando Ramos de Alencar, também será condecorado por serviços prestados quando era presidente do Instituto de Migração e Colonização, com a Grã-Insígnia de Honra, em prata, com estrêla, por Méritos, pela República da Austria.

♥

NA PRESENÇA do embaixador do Brasil, em Tóquio, foi assinado um empréstimo de 6 milhões de dólares para a USIMINAS, quantia destinada à compra de equipamentos e materiais industriais.

♥

REALIZOU-SE ontem, na Embaixada dos Estados Unidos, um almôço oferecido pelo embaixador John Moors Cabot, do qual participaram os seguintes arquitetos: Lúcio Costa, Ari Garcia Rosa, Haroldo Graça Couto e Eurico Raja Gabaglia e os norte-americanos Wurster e Larson, que irão acertar em Brasília, detalhes da sede da Chancelaria dos Estados Unidos na futura capital do país.

Estêve presente também o sr. Israel Pinheiro presidente da NOVACAP, com quem o embaixador Cabot e os arquitetos acima citados seguem, hoje, para Brasília.

Após essa viagem de inspeção, o embaixador norte-americano e sua família seguirão para Salvador, a fim de assistir ao colóquio luso-brasileiro que lá se realiza.

- Dia 23, aniversário dos srs. Carlo Enrico Giglioli e Jorge Bouças.
- No Rio a embaixatriz da Itália em Montevidéu, que ontem jantou em "Au Bon Gourmet" indo após em companhia das sras. Diana Vreeland e Ivone Lopes e do marquês de La Stuffa entre outros, assistir a uma macumba.
- Chegou ao Rio o ministro da Fazenda da Bolívia, sr. Eufônio Hinojosa. Internando imediatamente sua espôsa no Hospital dos Servidores do Estado.
- Em "Au Bon Gourmet" jantando os casais Paulo Nogueira Batista e Severo Pinheiro.
- Após o regresso de dona Sara Kubitschek — previsto para o dia 9 de setembro às 11.10 horas em avião — as Pioneiras Sociais oferecerão um grande almôço em sua homenagem.
- Dona Sara está chegando à Espanha, penúltima etapa de sua viagem através da Europa. A seguir, visitará Portugal.
- Dia 26 estará no Rio a sra. Jorge d'Escragnolle Taunay

Drops

em companhia dos filhos. Os Taunay, que serviam em Lima, vêm de ser transferidos para cá.

- O sr. e sra. Alvaro da Silva Costa receberão, sábado, para um jantar a um grupo de médicos.
- Na Dinamarca, realizou-se uma conferência sôbre discriminação racial, com a participação de setenta e dois países. O Brasil foi representado por Eva Fischeowitv, de cujo nome ninguém jamais ouviu falar. Só dêsse modo poderíamos participar de uma conferência sôbre o assunto em pauta.
- A entrada da mulher na Academia e a exclusão do fardão eis as duas das reivindicações pretendidas por Alvaro Moreira no Petit Trianon. Na segunda hipótese achamos viável a pretensão de AM. Muita gente da Casa de Machado de Assis detesta o uniforme, se bem que vistoso. Não concordamos, porém, com entrada de mulheres na Academia. Nisso estamos absolutamente com o autor de "Dom Casmurro".
- O embaixador Antônio Mendes Viana receberá amanhã durante um jantar a realizar-se na embaixada de Portugal a Grã-Cruz da Ordem de Cristo.
- Comemorando hoje seus três anos Aniela Spitzman Jordan.
- No Country, a festa dos seis anos de Maria Cristina, filha do sr. e sra. Guy Neves da Rocha. Também hoje.
- O sr. e sra. Paulo Sampaio recebem logo mais para um jantar em homenagem a industriais belgas.
- A sra. Tuni Prado Murtinho responsável pela mudança da sala do acervo do MAM.
- Margot Fonteyn foi fazer seus cabelos em Neusa (anexo do Copa), a quem Neusa pediu fotografias. Dia seguinte, a suave Margot foi pessoalmente ao salão satisfazer o pedido de Neusa, levando as fotos com carinhosa dedicatória.

Burrificar, transitivo

Rádio e TV — Nestor de Holanda

AS "enquêtes" realizadas com pessoas que se exibem diante das câmaras são curiosos depoimentos de vaidades pessoais, frustrações e burrices. No fim de contas, divertem, despertam piedade, mas servem para o observador imparcial analisar, serenamente, o ilimitável raio de ação da imbecilidade humana.

Burrificar é verbo transitivo, pronominal, bem brasileiro. A Constituição dos Estados Unidos do Brasil não proíbe a burrice. E até, nesse sentido, bem democrática. Apenas obriga, teòricamente, o curso primário. Portanto, o art. 141, dos Direitos e Garantias Individuais, por omissão, assegura aos brasileiros e aos estrangeiros residentes no país o privilégio de não ser inteligentes, de burrificarem-se a seu bel-prazer, sem que isso implique em crime ou contravenção. Não obstante, algumas pessoas que usam olhar de cinema mudo diante das câmaras se excedem no uso dessas atribuições. E demonstram isso as "enquêtes" que alguns repórteres, realizam com êsses espécimes.

Vamos ser burros, porque êste é direito constitucional mas não vamos, porisso, usar e abusar, em excesso, dêsse privilégio, porque tudo demais cansa...

E' O CASO do questionário publicado, na semana passada pela "Revista da Televisão". O repórter José Belém perguntou: "Qual o cronista de sua preferência?" Ninguém respondeu, como era de se esperar, Rubem Braga, Alvaro Moreira, Henrique Pongetti, Fernando Sabino, Sérgio Pôrto, Elsie Lessa, Paulo Mendes Campos, Raquel de Queiroz, Genolino Amado, Vinicius de Morais ou Guilherme de Figueiredo. Uns acusaram José Fernandes, crítico de rádio e televisão do "Diário da Noite" e "O Jornal", e outros pegaram a "deixa" para xingar o Bornet, crítico de TV de "O Dia".

E as respostas mais burrificadas foram, justamente, como não poderia deixar de acontecer, dos medíocres...

CLARO que alguns elementos, mais equilibrados, falaram em tese, sem ofensas, sem disparates. Mas o número dêles é tão reduzido que nem chega a ter destaque na "enquête". E o que impressiona é que, a começar pela môça Riva Blanche, ninguém sabe distinguir cronista de crítico. Para as criaturas não habituadas a ler, tudo é a mesma coisa. E' como quem não entende de futebol: tanto faz o goleiro como o ponta esquerda, tanto faz o zagueiro como o ponta de lança. Tudo é jogador...

Olha o dicionário: "Crítica — arte de julgar as produções literárias artísticas ou científicas"; "crônica — narração etc".

MAS TUDO isso vem, a propósito, de um menino: Daniel Filho. Caiu naquela velha história da macarronada, afirmando que nenhum crítico de televisão entende do assunto, e que gostaria de ver qualquer um dêles diante das câmaras, representando...

Não é engraçado?

Ninguém tem o direito de gostar ou não de macarronada: só pode aprovar ou desaprovar o prato quem sabe fazer macarrão...

Graças a Deus não sou crítico. Jogo em outra posição: sou ponta esquerda. Simples comentarista, despretensioso, descansado que não sabe fazer macarrão mas sabe dizer se a macarronada está ou não bem temperada. E' a hora, porém, de os que são críticos deixarem em sinuca o menino Daniel:

— Taí, garôto que anda a falar sôbre coisa que também não entende, gostaria de vê-lo escrevendo...

Itinerário

FOI ADIADA a estréia do "Boliche infantil", anunciada para domingo último, na TV-Tupi. • Direinha cantará, às 20 horas, na Rádio Tupi. • Estreará, na "Sessão das cinco", do Canal 6, o quadro "Vamos tomar chá", com Heloisa Helena, em produção de A. J. Duarte. • E Nelson Gonçalves regressou de longa excursão ao Sul do país.

HOJE, NA TELEVISÃO

CANAL 6 — 12,00 — Meio-dia; 12,00 — Discoteca do Chacrinha; 13,30 — Televespertino; 14,00 — Novela; 14,30 — Sessão de cinema; 16,00 — Clube do lar; 17,00 — Sessão das cinco; 18,00 — Musical; 18,25 — Cineminha; 19,00 — O Falcão Negro; 19,20 — Uma janela para o mundo; 19,40 — Idolos de todos os tempos; 20,00; Repórter Esso; 20,20 — As alegres, sim!; 20,50 — Novela; 21,10 — Quem sou eu?; 21,35 — Esta é sua vida; 22,05 — Reportagem; 22,30 — O abastecimento em foco; 23,00 — Tribuna médica.

CANAL 9 — 18,00 — Teverama; 19,00 — TV de brinquedo; 19,30 — Estamos em casa; 20,05 — Telesporte; 20,20 — MMM; 20,35 — Ritmos em festa; 21,00 — Com média para sorrir; 21,30 — ABC da música; 22,00 — Telenotícia; 22,25 — O repórter da cidade; 23,00 — Homens, fatos, idéias; 23,30 — Teletemas.

CANAL 13 — 16,55 — Rio, cinco para às cinco; 18,00 — Coelhinho; 19,15 — TV-Record; 19,40 — Esportes; 19,45 — Atualidades; 20,05 — Praça da Alegria; 20,35 — Rio, te adoro; 21,15 — Não durma no ponto; 22,10 — Conversa vai, conversa vem; 22,40 — Esta é a questão; 23,30 — Nosso informativo.

Veneza mostra mais cultura êste ano

Cinema — Décio Vieira Ottoni

COMEMORANDO sua vigésima Mostra Internacional de Arte Cinematográfica a Comissão de seleção do festival que divide o prestígio com a mostra de Cannes vai apresentar, além de 14 filmes de longa-metragem procedentes de 14 países produtores, duas importantes iniciativas do Departamento Cultural da Comissão, talvez iniciativas mais interessantes do que o próprio festival dos concorrentes, em si.

A primeira iniciativa será a de todos os filmes exibidos em Veneza entre 1932 e 1939, computados apenas aquêles que foram premiados e receberam consagração mundial posteriormente. Entre os filmes daqueles anos artisticamente importantes dos oito anos que precederam a II Guerra Mundial, figuram: "Le Jour se Leve" (**Trágico Amanhecer**) e "Quai des Brumas" (**Cais das Sombras**), de Marcel Carné; "La Grade Illusion" (**A Grande Ilusão**) e "A Besta Humana" (**La Bête Humaine**), de Jean Renoir; "Carnet du Bal" (**Um Carnet de Baile**), de Julien Duvivier e "A Nous la Liberté", de René Clair, representando o cinema francês.

"Para a Vida", de Ekk, e "Terra", de Dvochenko, representarão a União Soviética; "Extase", de Gustav Machatv, a Tchescoslováquia. Os Estados Unidos estarão representados por quatro filmes: "Aconteceu uma Noite" (**It happens that Night**), de Frank Capra; "Lot in Sodom", de Watson e Weber; "O Delator", de John Ford, e "Jezebel", de Wiliam Wyler. "Moças em Uniforme" (de Leontine Sagan) representará a Alemanha e "Episode", de Reisch, a Austria. Além dêsses filmes, a Itália comparecerá com "Squadrone Bianco", de Augusto Genina; "Cavalleria", de Gofredo Alessandrini, "La Signora de Tutti", de Max Ophuls, e "Gli Uomini che Mascalzoni", de Mario Camerini.

O outro acontecimento será a Mostra Internacional do Livro e do Periódico Cinematográfico, que já foi inaugurada no dia 15 do corrente. Mais de cem casas editôras de 36 países notificaram seu comparecimento. A Mostra permanecerá aberta no recinto da Biblioteca Nacional de San Marco até o dia 15 do próximo mês e abrange publicações esditadas desde 1948, um período de dez anos, portanto.

POR OUTRO LADO, a direção do Festival já divulgou a relação dos filmes que concorrerão a prêmios êste ano. Onze países serão representados e 14 são os filmes da seleção: Estados Unidos, com "Anatomy of a Murder", de Otto Preminger (3 de setembro) e "Some Like it Hot", de Billy Wilder (6 de setembro): França, com "Les Nuit des Espions", de Robert Houssein (25 de agôsto), e "Le Double Tour", de Claude Chabrol (2 de setembro); Itália, com "Esterina" de Carlo Lizzani (27 de agôsto) e "Il Generale della Rovere", de Roberto Rossellini (29 de agôsto). Êstes três países terão dois filmes concorrendo, enquanto os oito restantes terão um cada um.

E serão êstes os demais concorrentes: "The Boy and the Bridge", de Kavin McGlory (Inglaterra: 23 de agôsto); "V Tvoykh Rukan Jizn", de N. Rosantev (URSS, 24 de agôsto); "Pociag", de Jerzy Kawalerewicz (Polônia: 26 de agôsto); "Hunde wollthir ewig Leben?", de Franz Wisbar (Alemanha: 28 de agôsto); "Almatlan Evek" de Felix Mariassy (Hungria: 31 de agôsto); "Enjo", de Koa Ichikawa (Japão: 1º de setembro); "Ansiktet", de Ingmar Bergman (Suécia: 4 de setembro) e "A Grande Guerra", coprodução Italo-Francesa, dirigida por Mario Monicelli. Êste será o penúltimo filme da mostra.

Cursos de Cinema da ASA

COMUNICAM-NOS da Associação Social Arquidiocesana:

Acham-se abertas as inscrições para mais um Curso de Cinema para Estudantes, organizado pelo Centro de Estudos da ASA, Rua São José, 90 — 22º Programa: Orientação Técnica, História do Cinema, Cinestética etc. Início: 12 de agôsto; quarta-feira das 15 às 17 horas Taxa única — Cr$ 300,00 Informações: tel. 22-9270.

Curso de Extensão

CONTINUAM abertas as inscrições para mais um Curso de Extensão Universitária compreendendo: Técnica, Cinestética, História, Direção, Filmologia etc., organizado pelo Centro de Estudos da ASA, Rua São José 90 — 22º andar. Programa: Ética, Iniciação Estética, História, Técnica e Crítica. Taxa única: Cr$ 600,00. Tôdas as segundas-feiras das 18 às 20 horas. Informações: tel. 22-9270.

Claudio Corrêa e Castro: "Nossa Cidade", de Thorton Wilder, em 1º de setembro, no Teatro da Praça

Arte e política

Teatro — Paulo Francis

NA Renascença, pintores comissionados pelo Vaticano, embora se restringindo a temas religiosos, criavam obras cuja essência cultural negava os princípios da fé cristã. A fé dos homens da Renascença era visìvelmente no homem. E claro que o Vaticano na época era ainda mais corrupto do que em outros tempos, uma agência de enriquecimento e de confortos mundanos mascarados por uma ideologia espiritual, mas essa atitude era hipócrita, não admitiria uma exposição franca ao povo.

No século XX, essa liberdade artística já não é possível. Orwell, melhor do que ninguém, fala-nos da causa em "1984". Com o advento da máquina e seu subseqüente desenvolvimento tecnológico, a igualdade entre os homens tornou-se, pela primeira vez na história da humanidade, uma possibilidade real. Os meios de produção da Renascença, por exemplo, jamais permitiriam às massas uma conscientização de seus direitos. Para a sobrevivência da humanidade, então, era necessário o trabalho manual e a hierarquia de classes vigentes decorria dêsse estado de coisas. O papa, ainda que percebesse a valorização do homem em Miguel Angelo, podia divertir-se com as pretensões utópicas do artista. Já Stalin não acharia a melhor graça e, por êsse motivo, condenou a arte soviética a um academicismo estéril e conformista, sem qualquer relação com a realidade humana que conhecemos. Converteu a arte num meio de propaganda. Nesse particular foi mais coerente do que Mussolini, que favorecia a "avant-garde" para trazer um cunho "progressista" a seu Govêrno, ao mesmo tempo que sabia que o povo jamais se inspiraria na "avant-garde" para dar vazão a seus ideais libertários, pelo simples fato de não entendê-la.

NA NOSSA civilização, as pressões também existem de forma explícita e menos ordenada. Um exemplo recente foi a oposição que Eisenhower fêz a uma exibição de arte americana em Moscou. O presidente dos EUA, ao que parece, não é admirador dos modernos. A arte figurativa é para ele o princípio e o fim de todas as coisas. Justiça lhe seja feita. Eisenhower não embargou a remessa de modernos à União Soviética, calculando provàvelmente que sua leniência seria melhor propaganda. A chamada hipocrisia burguesa tem seus usos nos dias totalitários de hoje. Mas Eisenhower incluiu alguns favoritos seus, acadêmicos, para mostrar aos russos o que "a América gosta em matéria de arte", a despeito da opinião dos críticos de arte americanos. Aqui temos mais um exemplo da presunção cultural dos popularescos, presunção que êles dizem ser propriedade dos intelectuais. Eisenhower, general de carreira, eleito para a presidência numa flagrante exibição de "father complex" americano num período de ameaças de guerra, se acha capaz de interpretar o gôsto artístico de um povo. Nenhum crítico de arte de carreira teria coragem de exibir tamanha pretensão. Ele, no máximo, diria o que gosta e o justificaria numa análise cultural da época, análise que se baseia em essências impessoais, sem invadir o terreno da estatística. Eisenhower é um mau pintor e diz não entender de arte, mas "sabe", ninguém sabe como, interpretar a sensibilidade estética de seu povo. Daí, talvez, seu sucesso como estadista. As massas, invariàvelmente, gostam de ser lideradas por entes com poderes misteriosos.

O teatro, nos EUA e no mundo, está na mesma situação que a pintura. Ninguém impede ninguém de encenar textos subversivos. A lei garante a liberdade de expressão, dentro das regras da hipocrisia burguesa a que já me referi. Mas há outros tipos de pressão, que resultam, em última análise, nos métodos totalitários. Uma peça de fundo comunista, ainda que excelente, seria massacrada pelos críticos de Broadway. Como êstes críticos controlam a bilheteria, nenhum empresário arriscaria, evidentemente, a contrariá-los. Entre nós, a coisa ainda não chegou a êsse ponto, pois nossa desordem típica nos impede de ser ordenados até na defesa de nossos interêsses. Mas nosso dia chegará. Tivemos uma mostra do método soviético quando do período ditatorial getulista. Hoje, a pressão ideológica se manifesta negativamente apenas, pela falta de conscientização cultural que predomina no teatro brasileiro. (Continua).

Registro

1831 — Lei criando a Guarda Nacional.

1832 — Nasce, em Santa Catarina, Vitor Meireles.

1838 — Apresentação da proposta, por parte de Cunha Matos, na Sociedade Auxiliadora da Indústria Nacional, da criação do Instituto Histórico e Geográfico Brasileiro. No dia seguinte, em assembléia geral, foi discutido e unanimemente aprovada a proposta.

1860 — Nasce, em Capivari (Rio de aJneiro), Antônio da Silva Jardim.

1872 — Nasce, no Rio de Janeiro, Miguel Arrojado Lisboa.

1888 — Morre, no Rio de Janeiro, o escritor Franklin Távora.

1893 — Morre, no Rio de Janeiro, o marechal José Antônio Correia da Câmara, visconde de Pelotas.

ANIVERSARIOS

FAZEM ANOS HOJE:

SENHORES

Luís Guimarães Pinheiro; José Daker; prof. Guerreiro de Faria; Benedito de Carvalho; Otacílio Paranhos da Silva; Orlando Céglia; Válter Rodrigues Segond; Eugênio Carvalho do Nascimento; Mamede Gonçalves da Silva, e João Batista Moraes, negociante em São Domingos do Prata, Minas Gerais.

SENHORAS:

Ana Silva e Helena de Azular Pantoja.

SENHORITAS:

Fêz anos domingo último a srta. Ana Maria Barreto, que, pelo transcurso da data foi muito felicitada.

NASCIMENTOS

VALDIR — filho do casal Haroldo Pimenta Leite-Zulmira Pimenta Leite.

VIAJANTES

A bordo do transatlântico "Laennec", regressou ao Rio a nossa confrade sra. Mira de Castro Santos, enviada especial à Europa da revista carioca "O Mês".

MISSAS

Ministro Hermenegildo de Barros — Faria anos, no dia 31 do corrente, se vivo fôsse, o ministro Hermenegildo de Barros. Seus amigos, e êle os tinha em tôdas as classes sociais, homenagearão sua memória, no quarto ano de seu falecimento, mandando rezar missa às 8,30 horas em intenção de sua alma. O ato religioso terá lugar no altar-mor do Convento de Santo Antônio, no Largo da Carioca, para o qual estão convidados os amigos e admiradores do saudoso magistrado.

FALECIMENTOS

Recebeu a Associação Brasileira de Imprensa notícia do falecimento, ocorrido ontem de madrugada em São Paulo, onde residia, de seu antigo consócio jornalista sr. Antônio Monteiro França, redator-chefe do "Anuário França" e editor de mapas em relêvo, que tanto sucesso alcançaram. Associando-se ao pesar da classe, a ABI apresentou condolências aos familiares do jornalista falecido, tendo hasteado em funeral o pavilhão social.

Faleceu ontem, (dia 17), nesta Capital, o sr. Boris Bloch, Diretor-Presidente da emprêsa Gráficos Bloch, Sociedade Anônima e Diretor de Bloch Editôres, proprietária das revistas Manchete, Jóia, Manchete Esportiva e Sétimo Céu. Nascido na Ucrânia e tendo feito seus primeiros cursos em Kiew, o sr. Boris Bloch transferiu-se para o Brasil aos 15 anos de idade e aqui viveu durante 40 anos, tendo-se naturalizado brasileiro. Homem de grande capacidade como organizador, colaborou grandemente para que as emprêsas, de cujo comando sempre participou ativamente, alcançassem grande projeção e conceito técnico. Seu sepultamento terá lugar hoje, às 9 horas, para o Cemitério Israelita, saindo o féretro da rua Cinco de Julho n.º 82.

Conferências no Teatro Municipal

Artes — Antônio Bento

PROMOVIDA pela direção do Teatro Municipal, através do Setor de Difusão Cultural, será realizada, no mês corrente e em setembro, outubro e novembro próximos, uma série de Conferências de alto nível cultural. A cargo de personalidades ilustres, serão as Conferências pronunciadas na platéia, na Sala Santa Cecília e no Museu dos Teatros (Salão Assírio) conforme a escala a seguir: dia 26 do corrente, quarta-feira, às 17,30 horas no Museu por Viriato Corrêa; «Primórdios do Teatro Brasileiro»; 28 do corrente, sexta-feira, as 17,30 horas, na platéia, por André Malroux; 31 do corrente, segunda-feira, às 17,30 horas, na Sala Santa Cecília, por Franco Ceni, «Espírito e Fantasia»; 14 de setembro, segunda-feira, às 17,30 horas, na Sala Santa Cecília, por Franco Ceni, «Poéticas de planos em movimento»; 30 de setembro, quarta-feira, às 17,30 horas, no Museu dos Teatros, por Josué Montelo, «Martins Pena, Artur Azevedo e França Júnior»; 28 de outubro, quarta-feira, às 17,30 horas, no Museu dos Teatros, por Magalhães Júnior, «Teatro Contemporâneo Brasileiro»; e 25 de novembro, quarta-feira, também às 17,30 horas, no Museu, por Guilherme Figueiredo.

As Conferências serão públicas, estando convidados para a mesma alunos das Escolas (inclusive as do Teatro) e todos os demais interessados.

Concurso Lírico Cinquentenário

O Concurso de Canto Lírico Cinquentenário, instituído pela Comissão Artística e Cultural do Municipal em colaboração com a Sociedade dos Artistas Líricos Brasileiros (SALB), terá início dia 13 de outubro vindouro, às 13,30 horas, as eliminatórias, prosseguindo nos dias 14, 15, 19, 20, 21 e 22 às 13,30 horas, e dias 26 e 27 às 20 horas as finais, tôdas no palco do Municipal.

Margot Fonteyn na Escola de Danças Clássicas

MARGOT Fonteyn, cuja apresentação em dois espetáculos de baladas, com o Corpo de Baile e Orquestra do Teatro Municipal, constituiu um dos grandes acontecimentos do Cinquentenário, visitará amanhã, quarta-feira, às 14,30 horas, a Escola de Danças Clássicas do nosso principal Teatro.

A convite da diretora Madeleine Regay, demorar-se-á a ilustre artista em palestra com os nossos jovens bailarinos que, certamente, sentirão de perto a arte incomparável daquela que é considerada a maior bailarina do Ocidente.

Faleceu Pierre Paulus

BRUXELAS, 17 (FP) — Faleceu nesta capital, ontem, com 78 anos de idade, o pintor belga Pierre Paulus.

Pintor populista, ilustrador da dura vida dos mineiros do país negro (êle próprio nascera em Charleroi), Pierre Paulus representava na pintura belga o último elemento dêsse realismo de tendência social que floresceu no fim do Século XIX. Havia exposto as suas obras no mundo inteiro. Figurou na Bienal de Veneza em 1928 e obteve um prêmio no concurso internacional da Exposição de Nova York em 1939. Membro da Academia Real Belga, grande oficial da Ordem da Coroa, tinha o título de barão Pierre Paulus de Chatelet.

Focalize negócios agrícolas

Astrologia — Prof. Mirakoff

HOJE, 18 (têrça-feira) — Lua Cheia às 9h16m. Favorável para as indústrias e ao comércio, como também às atividades científicas e literárias.

ACONTECERÁ HOJE AO LEITOR:

Seguem-se as possibilidades felizes ou não de hoje, com horas e números promissores, para os leitores nascidos em quaisquer dia, mês e ano dos períodos abaixo:

PARA OS NASCIDOS:

ENTRE 22 DE DEZEMBRO E 20 DE JANEIRO (Capricórnio)
Pontifique os seus interêsses em bases mais concretas em negócios de sua profissão para ter lucros financeiros e harmonizar a sua vida doméstica. 9, 11 e 21: 45, 55 e 87 (horas e números).

ENTRE 21 DE JANEIRO E 18 DE FEVEREIRO (Aquário)
A Lua Cheia propiciará aumento de energia e de atividade, ampliando as suas esperanças e concretizando os seus ideais relacionados com a família e superiores hierárquicos. 3, 9 e 13: 88, 89 e 91 (horas e números).

ENTRE 19 DE FEVEREIRO E 20 DE MARÇO (Peixes)
Poderá contar com a sua disposição inventiva e com trabalhos originais para aumentar seus ganhos e melhorar a forma de trabalho pessoal. 9, 10 e 11: 18, 19 e 20 (horas e números).

ENTRE 21 DE MARÇO E 20 DE ABRIL (Áries)
Terá boas possibilidades em assuntos imobiliários, obtendo franco impulso através de amigos. Deverá evitar excessos de preocupação e cuide da sua saúde. 10, 12 e 14: 23, 30 e 32 (horas e números).

ENTRE 21 DE ABRIL E 20 DE MAIO (Touro)
Lucros inesperados e progresso no meio social em que vive e melhor posição em face aos afazeres profissionais. 9, 15 e 17: 55, 64 e 78 (horas e números).

ENTRE 21 DE MAIO E 20 DE JUNHO (Gêmeos)
Notícias favoráveis em relação a viagens e triunfo nos negócios depois de estudo e meditação. 9, 11 e 22: 76, 87 e 98 (horas e números).

ENTRE 21 DE JUNHO E 22 DE JULHO (Câncer)
Novos empreendimentos aumentarão sua ânsia de viver e sua fortuna estará bem amparada em negócios bem orientados. 8, 11 e 22: 44, 55 e 65 (horas e números).

ENTRE 23 DE JULHO E 20 DE AGÔSTO (Leão)
Afugentar as más influências que provêm em tôrno de seu cérebro é conquistar melhor posição social e financeira. 9, 14 e 18: 55, 65 e 77 (horas e números).

ENTRE 21 DE AGÔSTO E 22 DE SETEMBRO (Virgem)
A sua disposição otimista e simpática garantirá o sucesso social e financeiro, além de proteção de amigos e parentes. 7, 18 e 22: 66, 87 e 98 (horas e números).

ENTRE 23 DE SETEMBRO E 22 DE OUTUBRO (Libra)
O caminho da autoliberação é o mais certo e o mais seguro para o seu triunfo e o seu bem-estar. 9, 15 e 19: 44, 54 e 65 (horas e números).

ENTRE 23 DE OUTUBRO E 22 DE NOVEMBRO (Escorpião)
Embora a sua tendência às extravagâncias e despesas desnecessárias estejam muito intensas, reaja e contenha-se. 6, 8 e 19: 44, 54 e 66 (horas e números).

ENTRE 23 DE NOVEMBRO E 21 DE DEZEMBRO (Sagitário)
Previna-se contra eventuais prejuízos e evite as trocas e mudanças de atividades, o momento ainda não é propício às aventuras e riscos. 9, 11 e 13: 45, 65 e 78 (horas e números).

Reis Júnior

Dezon aceita retratos para êste artista, afamado como retratista, do qual figuram oito, só, na Bolsa de Valores. 13 de Maio, 47, sala 1.202.

Um juiz ridículo para ..

(Conclusão da 9ª página)

Rossi, de Lucas sôbre Antoninho, e a agressão de Lúcio a Zagalo, esta última bastante para ser punida com sumária expulsão de campo. No fim, ele já nem marcava faltas como, por exemplo, "hands" ostensivos, dêsses que os defensores cometem como se fôssem jogadores de basquete.

Só uma atitude enérgica foi vista em sr. Gomes Sobrinho. Quando Lucas atingiu Antoninho, na entrada da área, os fotógrafos entraram em campo; o juiz em vez de pedir-lhes que saíssem, convocou todo o policiamento do Maracanã para essa tarefa, num gesto tão mais apalhaçado porque, quando os policiais chegaram, já não havia um único fotógrafo em campo.

O sr. Gomes tem, porém, uma desculpa: estava encatarrado. Passou o jôgo todo a fungar num lenço enorme, sôbre o qual êle poderá lançar a culpa de sua incrível arbitragem, se fôr para isso convocado pelo TJD.

QUARENTINHA E O TIME

O Botafogo ganhou em grande estilo porque seu time estêve excelente, tanto em conjunto quanto individualmente. De Manga a Zagalo, todos muito bem, principalmente Jorge e Zagalo, surpreendente na serenidade, dedicação e eficiência com que jogaram. Dos que, porém, para Quarentinha, que se afirma a cada dia como goleador excepcional. De gigantesca e saltando com perfeição. Quarentinha deu um belo domingo, marcado pelo seu segundo gol, uma beleza de invenção e realização. Valendo-se de uma falha infantil de Lúcio, que resolveu "topar a parada" com êle, tomou a bola do zagueiro do América e, com dois dribles largos e perfeitos, entrou limpo pela área a dentro, chutando violentamente a bola, que ainda bateu na mão de Milton e ganhou as rêdes.

O América foi um adversário fraco, caindo puerilmente na sua defesa na armadilha preparada pelo Botafogo, e o ataque mostrando-se lerdo e desarticulado. Fêz um gol e foi tudo o seu mérito, o de acabar com a invencibilidade de Manga. Mas só o conseguiu — confessou o próprio autor, Nilo — porque a bola espirrou no chute final.

O ADEUS DE CANARIO

Antes de começar o jôgo, Canário entrou com os seus companheiros em campo, para despedir-se do Maracanã e do público. Despediu-se, recebeu palmas, e voltou ao túnel. Pouco depois, regressava a campo, dando a impressão de que o técnico resolvera, em cima do laço, escalá-lo. Mas não era isso, não. Foi até o meio de campo, deu o "kick-off" e voltou ao túnel agora acompanhado pelo time do América e mais Quarentinha. Houve novos aplausos. Foi uma cerimônia desenxabida, e, parece-nos, despropositada, pois Canário é apenas um jogador que vai ganhar dinheiro na Espanha. Os palmos davam a falsa impressão de que o jogador era um vitorioso, galgara um degrau glorioso na carreira esportiva.

Depois, o juiz fêz um minuto de silêncio antes de começar o jôgo, e deixou todo mundo na dúvida sôbre se era uma homenagem póstuma a Canário.

Súmula da ...

(Conclusão da 9a pág.)

Pampolini e Macalé; Garrincha, Rossi, Quarentinha e Zagalo.

AMÉRICA — Milton, Jorge, Lúcio, Leônidas II e Wilson Santos; Amaro e João Carlos; Calazans, Itá, Antoninho e Nilo.

Aspirantes — Botafogo 3x2.

VASCO 6 x BONSUCESSO 1

Local — Teixeira de Castro.

Renda — Cr$ 408.680,00.

Juiz — Gama Malcher.

Primeiro Tempo — Vasco 3 x 0 — Pinga, Sabará e Pinga.

Final — Vasco 6 a 1 (Jacaré, contra, Cabrita, Pinga e Hélio, de pênalte).

BONSUCESSO — Zé Maria, Jacaré, Renato e Santos; Antônio e Brandãozinho; Augusto, Arteff, Valter, Russo e Hélio.

VASCO — Barbosa, Paulinho, Belini, Orlando e Coronel; Écio e Rubens; Teotônio, Cabrita, Pinga e Sabará.

Aspirantes: Vasco 6 a 0.

FLAMENGO 2 x S. CRISTÓVÃO 1

Local — Figueira de Melo.

Renda — Cr$ 163.870,00.

S. CRISTÓVÃO — Humberto, Osmindo e Nelson; Valdir, Rusrinho e Madeiros; Geraldo, Hélio Cruz, Genivaldo, Wilson e Olivar.

FLAMENGO — Fernando, Bolero, Com Ilo, Jadir e Jordan; Moacir e Dequinha; Luis Carlos, Henrique, Dida e Babá.

Aspirantes: Flamengo 2x0.

Juiz — Amilcar Ferreira.

Primeiro Tempo — São Cristóvão 1 x 0 — Genivaldo.

Final — Flamengo 2 x 1 — Dida e Dida.

Programas de ...

(Conclusão da 8.ª página)

2—5	Sans Risque	5	56
6	Lille	2	56
7	Opaline	11	56
8	Catsiã	15	56
3—9	Jumba	8	55
10	Cuba	9	56
11	Amoureuse	3	56
12	Vesperina	1	55
4-13	Udine	12	56
14	Kobyla	14	56
15	Galgaé	7	56
"	Corvette	6	56

7.º Páreo — às 16,45 horas — Grande Prêmio "Duque de Caxias" — 2.000 metros — Cr$ 300.000,00 — (Betting)

			Ks.
1—1	Bucarest	5	53
"	Emoción	11	53
2	Xoira	4	53
2—3	Darah	12	53
4	Kaki	7	53
5	Hiena	2	58
3—6	Clareira	10	53
7	Pedra Bonita	6	53
8	Deasy	9	53
4—9	De Troia	8	53
10	Xama	3	53
11	Antígona	1	53

8.º Páreo — às 17,20 horas — 1.600 metros — Cr$ 85.000,00 — (Betting).

			Ks.
1—1	Festinho	7	55
2	Kil	8	55
3	Moonse d	11	55
2—4	Volpi	12	55
5	Luar do Sertão	6	55
6	Karakol	10	55
3—7	Lucho Gatica	4	55
8	Tio Godoy	2	55
9	Bom de Bico	5	55
4-10	Veltelo	3	55
11	Capablanca	9	55
12	Mojú	1	51

Estatística do campeonato de 59

(Conclusão da 9ª pág.)

ros, Zé Luís e Genivaldo (S. Cristovão), Nair e Zé Henrique (Madureira) 1

ARTILHEIRO NEGATIVO

Jacaré (Bons.) a favor do Vasco, no prélio entre o clube leopoldinense e o Vasco, em Teixeira de Castro (5.ª Rodada).

GOLEIROS

Com as partidas já realizadas pela 5.ª Rodada do Campeonato Carioca de Futebol de 1959, a posição dos arqueiros é a seguinte:

	Tentos
Zé Maria (Bons.)	17
Pichâu (S. Crist.)	11
Ari (Canto do Rio)	9
Antoninho (Olaria) e Alberto (Madureira)	8
Fernando (Fla.)	6
João Reis (Port.)	5
Barbosa (Vasco) e Milton (América)	4
Humberto (S. Crist.) e Ari (Fla.)	3
José (Vasco) e Ubirajara (Bangu)	2
Manga (Bot.) e Ari (América)	1
Castilho (Flu.)	0

ATUAÇÕES DOS CLUBES

	V	E	D
Fluminense	4	0	0
Botafogo	4	1	0
Vasco	3	1	1
Bangu	2	2	0
Flamengo	2	2	1
América	2	1	2
Canto do Rio	1	1	2
Portuguêsa	1	1	2
Bonsucesso	1	1	3
Madureira	0	1	3
Olaria	0	3	1
São Cristóvão	0	0	4

Obs.:
V — Vitória
E — Empates
D — Derrotas

PRÓS & CONTRAS

	P	C		
Botafogo	15	1	S	14
Vasco	17	6	S	11
Fluminense	7	0	S	7
Bangu	5	2	S	3
Flamengo	11	9	S	2
América	5	5	-	—
Portuguêsa	4	5	D	1
Olaria	6	8	D	2
Madureira	2	8	D	2
Canto do Rio	3	9	D	6
Bonsucesso	6	17	D	11
São Cristóvão	3	14	D	11

Obs.:
P — Pró
C — Contra
S — Saldo

RENDAS

Cr$ 9.914.295,00, total bruto arrecadado durante os jogos já disputados pelo Campeonato Carioca de Futebol de 1959, assim distribuído, por clubes:

Vasco	Cr$	4.169.734,00
Flamengo	»	3.298.192,00
América	»	2.995.657,00
Botafogo	»	2.337.639,00
Fluminense	»	1.599.555,00
Bangu	»	1.114.927,00
Bonsucesso	»	996.973,00
São Cristóvão	»	873.215,00
Olaria	»	819.450,00
Portuguêsa	»	632.553,00
Canto do Rio	»	564.190,00
Madureira	»	404.300,00

JUIZES

Foram os seguintes, os árbitros que mais vêzes estiveram em ação nas partidas realizadas pelo Campeonato de 1959:

José Gomes Sobrinho — 5 vêzes; Antônio Viug e Frederico Lopes — 4 vêzes; Alberto da Gama Malcher, Eunápio de Queirós e Jorge Paes Leme — 3 vêzes; Amilcar Ferreira — 2 vêzes; Cláudio Magalhães, Wilson Lopes de Sousa e Airton Vieira de Morais — 1 vez.

EXPULSÕES

Na 5.ª Rodada, não houve expulsões.

PENALTIS

5.ª Rodada
Jôgo: Bonsucesso x Vasco
Juiz: Alberto da Gama Malcher
Executante: Helio (Bons.) — Aproveitou.

OBSERVAÇÕES

Não estão computados nesta estatística os jogos a serem efetuados hoje, em complemento da 5.ª Rodada do Campeonato Carioca de 1959.

Dados coligidos por JOSE' MARTINS RIBEIRO

CARROÇARIA METÁLICA
PRECISA-SE
ACABADOR
COLOCAÇAO DE VIDROS
ARMAÇAO DE PORTAS
RUA NERVAL DE GOUVÊA, 121
QUINTINO BOCAIUVA

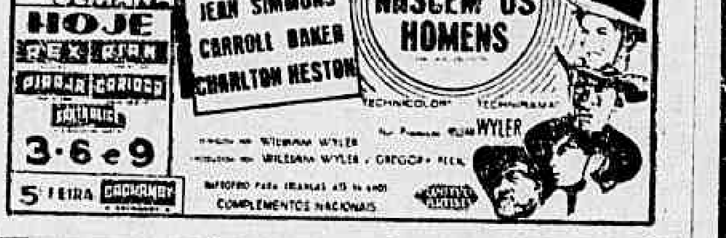

Próximos LANÇAMENTOS

D. ZANUCK VAI PRODUZIR DEZ FILMES PARA A FOX

"A CRACK IN THE MIRROR", baseada numa novela francesa autoria de Marcel Haedrich com Orson Welles, Juliette Grecco e Bradford Dillman, "REQUIEM FOR A NUN", versão cinematográfica da novela "Sanctuary" de William Faulkner e, "BALLAD OF THE RED ROCK", história da mocidade de Israel (autoria de Meyer Levin, o realizador de "Estranha Compulsão), são algumas das dez películas que Darryl F. Zanuck vai produzir para a 20th Century Fox International Corporation na temporada de 1959-1960.

"OS HOMENS SUICIDAS" (Ningen Gyoral Shitsuekisu) com Yujiro Ishihara, "NAO DEIXAREI OS MORTOS" (Birma no Tategoto) com Bentaro Mikuni "A NAVE DOS HOMENS PERDIDOS" (Washi to Taka) com Ruriko Asaoka, "O PECADO DE UM PAI" (Ubaguruma) com Jikichi Uno, "A SEDUÇÃO DO MONGE" (Koya no Hijiri) em tecnicolor e Nikkatsuscope com Yumeji Tsukioka e, finalmente, "SABITA NAIHU" (ainda sem título em português) com Yugiro Ishihara são filmes produzidos pela Nikkatsu Pictures, do Japão, cujas exibições a Imperial Films está anunciando ainda para êste ano em nossos cinemas.

"ORFEU DO CARNAVAL": SEXTA-FEIRA

Finalmente, a partir da próxima sexta-feira, "Orfeu do Carnaval", Grande Prêmio do último Festival de Cannes, estará sendo exibido para o público, inaugurando o novo cinema Opera, localizado à Praia de Botafogo. Co-produção ítalo-franco-brasileira dirigida por Marcel Camus, com Breno Mello (Orfeu), Marpessa Dawn (Eurídice), Lourdes de Oliveira e Léa Garcia nos principais papéis. Participação especial de Modesto de Sousa e das escolas de samba da "Capela", "Salgueiro", "Portela" e "Mangueira". Filme baseado na peça de Vinicius de Morais "Orfeu da Conceição". Música de Antônio Carlos Jobim.

COMÉDIA

Totó e Vittorio Gassman são os principais intérpretes de "Eternos Desconhecidos" (I Soliti Ignoti) comédia italiana premiada com o "Velo d'Oro" no Festival San Sebastian. Produção da Seleção Films dirigida por Mario Monicelli, estará brevemente sendo exibida no cinema Flórida.

AS POSSUIDAS

Madeleine Robinson, Raf Valone, Magali Noel e Dany Carrel são os principais intérpretes de "As Possuídas", película francesa dirigida por Charles Brabant que será apresentada brevemente pela Condor Filmes, nos cinemas do circuito Plaza.

NACIONAL

Alda Garrido é a protagonista de "Dona Xepa", comédia produzida por Osvaldo Massaini e Alípio Ramos que brevemente será apresentada pela Cinedistri nos cinemas da emprêsa Luis Severiano Ribeiro.

CARTAZ

TEATROS

DE BOLSO — 57-3122 — "A Compadecida", às 21 horas. Sábados e domingos, às 20 e 22,15 horas. Vesperais, às quintas e domingos, às 16 horas.

CARLOS GOMES — 22-7581 — "Mulher do Daquele Jeito", às 20 e 22 horas. Vesperais, às quintas-feiras e domingos, às 16 horas.

COPACABANA — 57-1818 — "Alô... 36-5499", às 21,30 horas. Vesperais, às quintas, sábados e domingos, às 16 horas.

DULCINA — 32-5817 — "Tia Mame", às 21 horas. Vesperais, às quintas, sábados e domingos, às 16 horas.

GINASTICO — 42-4521 — "Panorama Visto da Ponte", às 21 horas. Sábados, às 20 e 22 horas. Vesperais, às quintas e domingos às 16 horas.

JOÃO CAETANO — 43-4276 — "De Cabral a JK", às 20 e 22 horas. Vesperais, às quintas, sábados e domingos, às 16 horas.

MAISON DE FRANCE — 52-3895

MESBLA — 22-7622 — "Seis Personagens à Procura de um Autor", às 21 horas. Têrças-feiras, às 18,15 horas. Sábados e domingos, às 20 e 22,15 horas. Vesperais, às quintas e domingos, às 16 horas.

MUNICIPAL — 42-6103.

PRAÇA — 37-3709 e 37-4341 — "Está lá Fora um Inspetor", às quartas, quintas, sextas, sábados e domingos, às 21,30 horas. Vesperais, aos domingos, às 18 horas.

RIVAL — 22-2721 — "Cinderela de Caxias", às 21 horas. Vesperais, às quintas, sábados e domingos, às 16 horas.

RECREIO — 22-8164 — "Tem Bububu no Bobobó", às 20 e 22 horas. Vesperais, sábados e domingos, às 16 horas.

SANTA ROSA DE LIMA — 27-5220 e 26-2951.

S. JORGE — 43-9051 — "A Ratoeira", às 2 1horas. Vesperais, às quintas, sábados e domingos, às 16 horas.

SERRADOR — 42-6122 — "Playboy", às 20 e 22 horas. Vesperais, às quintas, sábados e domingos, às 10 horas.

TABLADO — 26-4555 — "Living-Room". As quintas, sextas e sábados, às 21 horas. Aos domingos, às 17 horas.

TIJUCA — 28-1029

CINEMAS

LANCAMENTOS

AMIGOS DO PEITO (Amici per la Pelle) — Italiano. Dirigido por Franco Rossi. Com Geronimo Meynier, Andrea Sciré, Luigi Tosi, Vera Carmi, Carlo Tamberlani. Drama. No Alvorada. Diàriamente, às 3 — 6 — 9 horas. Livre. Terceira semana.

MÓNICA E O DESEJO (Sommaren med Monnika) — Sueco. Dirigido por Ingmar Bergman. Com Harriett Anpersson, Lars Ekborg, Ake Gromgerg. Drama, no Cine Mesbla. Segunda-feira (2 — 4 — 6 — 8 horas), têrça (8 e 10 horas). Segunda semana.

A VOLTA AO MUNDO EM 80 DIAS (Around the World in 80 Days) — Cinemascópio. Colorido. Dirigido por Michael Anderson. Com David Niven, Cantinflas, Robert Newton, Shirley MacLaine e a participação especial de 44 artistas internacionais. Drama. No Vitória. As 15 e 21 horas, às segundas, terças, quartas e sextas; às 14, 17 e 21 horas, às quintas-feiras, sábados, domingos e feriados. (Sétima semana). Livre.

OS TRAPACEIROS (Les Tricheurs) — Francês. Dirigido por Marcel Carné. Com Pascale Petit, Jacques Charrier e Andréa Parisy. Drama. No Mauá, Pathé e Paratodos. As 1,15 — 3,30 — 5,45 — 8 e 10,15 horas. Proibido até 18 anos. Terceira semana.

DA TERRA NASCEM OS HOMENS (The Big Country) — Tecnirama. Tecnicolor. Dirigido por William Wyler. Com Gregory Peck, Jean Simmons, Charlton Heston, Carroll Baker. Western. No Rex, Rian, Carioca e Santa Alice. Em segunda semana.

O VELHO E O MAR (The Old Man and the Sea) — Dirigido por John Sturges. Com Spencer Tracy, Felipe Pazos e Harry Bellaver. Warnercolor. Drama. Não São Luis, Império, Presidente, Copacabana, Miramar e Coliseu. As 2 — 4 — 6 — 8 e 10 horas. Livre.

QUANDO O ESPETACULO TERMINA (Stage Struck) — RKOscope. Colorido. Dirigido por Sidney Lumet. Com Henry Fonda, Susan Strasberg, Herbert Marshall e Joan Greenwood. No Plaza, Astória, Olinda, Ricamar, Mascote, Colonial, Brasil e Cassino (Niterói). As 10 — 12 (só no Plaza) — 2 — 4 — 6 — 8 e 10 horas.

ACONTECEU NA ITALIA (Souvenir d'Italie) — Italiano. Tecnicolor, Tecnirama. Dirigido por Antonio Pietrangeli. Com June Laverick, Isabelle Corey e Inge Schoerer. No Odeon, Alasca, Alasca, América, Leopoldina e Icaraí (Niterói). As 2 — 4,30 — 7 e 9,30 horas. Livre.

ORFEU DO CARNAVAL — Franco-italiano-brasileiro. Dirigido por Marcel Camus. Eastmancolor. Com Breno Melo, Marpessa Dawn, Lurdes de Oliveira e Léa Garcia. No ópera (inauguração). A partir de sexta-feira.

ELA OU O DIABO (Sucedio en México) — Mexicano. Dirigido por Ramón Pereda. Mexiscope. Colorido. Com Maria Antonieta Pons e Joaquim Cordero. No Asteca, Riviera, Méier, Guaraci, São Pedro, Engenho de Dentro, Roulien e Paraíso.

EXPLORADORES DE BRANCAS (Brigade des Moeurs) — Francês. Dirigido por Maurice Boutel. Com Eddie Barclay, Colette Ripert, Jean Tissier e Fernand Sardou. No Art-Palácio (Copacabana) e no Art-Palácio do Méier.

OTELO, O MOURO DE VENEZA — Russo. Dirigido por Serguéi Yutkevich. Magicolor. Com S. Bondarchuk, S. Popov e I. Skobteseva. Tragédia. No Flórida.

SEGREDOS DE ALCOVA (Secrets d'Alcove) — Francês. Dirigido por Christian Jaque, Henri Décoin, Ralph Habib e Gianni Franciolini. Com Martine Carol, Jeanne Moreau, Dawn Adams e Françoise Arnoul. Hoje, às 18,30 horas, no auditório do ABI, para os sócios da Cinemateca do Museu de Arte Moderna.

Solicitamos aos srs. exibidores a gentileza de atualizarem as programações e mudanças de filmes escrevendo ou telefonando para Helio da Cunha Vieira Avenida Rio Branco, 25. Telefone 23-3239 e 43-393 das 9 às 23 horas

CENTRO

MESBLA — 22-7720 — "Mônica e o Desejo". Horários: segunda-feira: 6 — 8 e 10 horas; têrça-feira: 8 e 10 horas; quarta-feira: 6 horas.

CINEAC TRIANON — 42-6024 — "Exploradores de Brancas".

CAPITOLIO — 22-6788 — Sessões Passatempo.

COLONIAL "Quando o Espetáculo Termina".

ESTACIO DE SA — 32-2023 — "Do Abismo ao Ódio".

FLORIANO — "Tormenta no Paraíso".

IDEAL — "A Fragata do Diabo".

IMPERIO — "O Velho e o Mar".

MARROCOS —

METRO PASSEIO — 22-6141 — "As Aventuras de Arsene Lupin".

ODEON — "Aconteceu na Itália".

PALACIO — 22-0338 — "Meu Coração Tem Dois Amores".

PATHE' — 22-8795 — "Os Trapaceiros".

PLAZA — "Quando o Espetáculo Termina".

POPULAR — "Sangue de Pistoleiro".

PRESIDENTE — "O Velho e o Mar".

REX — 32-6327 — "Da Terra Nascem os Homens".

RIVOLI —

VITORIA — "A Volta ao Mundo em 80 Dias".

RIO BRANCO — "Exploradores de Brancas".

S. JOSE' — 42-0592 — "Cela 2.455 Corredor da Morte".

ZONA SUL

ALASCA — "Aconteceu na Itália".

ALVORADA — "Amigos do Peito". (Diàriamente, 3 — 6 e 9 horas).

ASTECA — "Ela ou o Diabo".

ART-PALACIO — 57-2795 — "Exploradores de Brancas".

ASTORIA — 47-0466 — "Quando o Espetáculo Termina".

BOTAFOGO — 29-2250 — "A Fragata do Diabo".

CARUSO COPACABANA — "Os Trapaceiros".

COPACABANA — "O Velho e o Mar".

FLORIDA — "Desejo".

FLORESTA — 26-6257 — "Música Alucinante" e "Cavalheiros das Trevas".

GUANABARA — "Sinbad e a Princesa".

IPANEMA — "Sái da Frente".

LEBLON — 27-7805 — "Aconteceu na Itália".

METRO COPACABANA — 37-9797 — "As Aventuras de Arsene Lupin".

MIRAMAR — "O Velho e o Mar".

NACIONAL — 26-6072 — "Exploradores de Brancas".

PAX — "As Aventuras de Arsene Lupin".

PIRAJA' — "Da Terra Nascem os Homens".

POLITEAMA — 26-1140 — "O Mar é o Nosso Túmulo".

RIAN — 47-1144 — "Da Terra Nascem os Homens".

RICAMAR — "Quando o Espetáculo Termina".

RIVIERA — "Ela ou o Diabo".

ROXI — "Meu Coração Tem Dois Amores".

S. LUIS — "O Velho e o Mar".

ZONA NORTE

AVENIDA — "A Flauta do Diabo".

AMERICA — 48-4519 — "Aconteceu na Itália".

CARIOCA — 23-6178 — "Da Terra Nascem os Homens".

FLUMINENSE — "Até o Ultimo Alento".

MADRI — "Meu Coração Tem Dois Amores".

MARACANA — "Pancho Villa, o Temerário".

METRO TIJUCA — 48-9970 — "As Aventuras de Arsene Lupin".

OLINDA — 48-1932 — "Quando o Espetáculo Termina".

TIJUCA — 48-4518 — "No Mundo da Lua".

SANTA ALICE — 30-9998 — "Da Terra Nascem os Homens".

S. AFONSO — Fechado.

SANTA CECILIA —

SANTA HELENA — "Samba na Vila".

SUBURBIOS DA CENTRAL

ABOLIÇÃO "Sái da Frente".

ART-PALACIO — "Exploradores de Brancas".

ALFA — 26-6315 — "As Quatro Penas Brancas".

ANCHIETA — "Jornadas Heróicas".

ART-PALACIO — "O Mistério da Mina Abandonada".

BELMAR — "A Fragata do Diabo".

COIMBRA (R. Albuquerque) — "Até a Ultima Bala".

COLISEU — 29-0733 — "O Velho e o Mar".

CACHAMBI — "Conflito Intimo".

ENGENHO DE DENTRO — 29-4180 — "Ela ou o Diabo".

IRAJA' — "Cupim".

IMPERATOR — "Meu Coração Tem Dois Amores".

MADUREIRA — "Sái da Frente".

MASCOTE — "Quando o Espetáculo Termina".

MEIER — 29-1222 — "Ela ou o Diabo".

MADRI — "Monpti".

MONTE CASTELO — 29-2230 — — Triângulo Passional".

PALACIO VITORIA — "Planêta Proibido".

PARAISO — "O Vampiro".

PADRE NOBREGA

PARA TODOS — "Os Trapaceiros".

PENHA — "Fúria de Conflitos".

PILAR — 29-3467

REGENCIA — "Exploradores de Brancas".

REAL — "O Crime Caminha Pela Noite".

ROIAL — "Exploradores de Brancas".

ROULIEN — "Ela ou o Diabo".

VAZ LOBO — "Conflito de Destinos".

SUBURBIOS DA LEOPOLDINA

BONSUCESSO — "A Fragata do Diabo".

BRAZ DE PINA — "Adversidade".

CARMOLI — "Garôtas da Ilhas dos Prazeres" e "Oeste Selvagem".

CENTRAL — "Nasce Uma Estrêla".

LEOPOLDINA — "Aconteceu na Itália".

MAUA' — 30-3056 — "Os Trapaceiros".

MURIAE' — "A Luz do Desejo".

ORIENTE — "Fúria de Conflito".

PALACIO-HIGIENOPOLIS — "As Aventuras de Arsene Lupin".

PENHA — "Fúria de Conflito".

PAZ — "O Pequeno Rincão de Deus".

S. PEDRO — 30-4181 — "Garôta Enxuta".

RAMOS — "Arrojada Decisão".

ROSARIO — "Exploradores de Brancas".

S. JORGE — "Garôta Enxuta".

SANTA HELENA — 30-2666 —

BANGU

MOCA BONITA — "A Fúria do Destino".

CAXIAS

CAXIAS — "Garôta Enxuta".

JACAREPAGUA

BARONESA — "Fronteiras Perdidas".

TRÊS RIOS

GLORIA — "De Vento em Pôpa".

REX — Furacão de Emoções".

NOVA IGUAÇU

IGUAÇU — "A Família Trapp".

NITERÓI

CASSINO — "Rebelião dos Planêtas".

CENTRAL — "Meu Coração Tem Dois Amores".

EDEN — "Indio Heróico".

ICARAI — "Aconteceu na Itália".

IMPERIAL — "Êsse Sargento é de Morte".

ODEON — "O Incrível Homem Que Encolheu".

S. BENTO — "Garôta Enxuta".

S. JORGE — "Bancando a Ama-Sêca".

PETRÓPOLIS

ART-PALACIO — Tel. 23-29 —

CAPITOLIO — "Nunca te Deixarei".

D. PEDRO — "Sem Tempo Para Morrer".

PETROPOLIS — "Monpti".

BARRA MANSA

EDEN — "Os Que Sabem Morrer".

PALACIO — "Maravilhas em Desfile".

SAUDADE — "Alma Forte".

SÃO GONÇALO

MUTUA' — "Madrugada de Sangue".

VOLTA REDONDA

AVENIDA — "Gigi".

NILOPOLIS

S. JORGE (Olinda) — "Cuidai de Vossas Filhas" e "Eles Sabiam Demais"

BUCAREST TALVEZ DÊ NOVO GALOPE: GRANDE PRÊMIO 'DUQUE DE CAXIAS'

ÊLES CHEGARAM ASSIM...

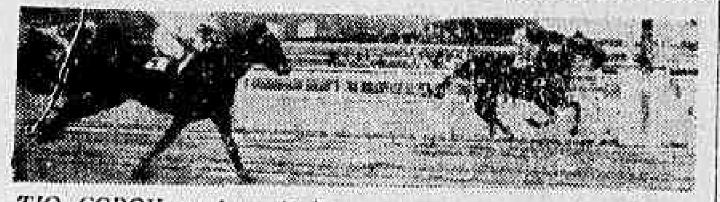

TIO GODOY ganhou facilmente, enquanto, muito aberto, Zulu arrebata ao Zéo o segundo lugar

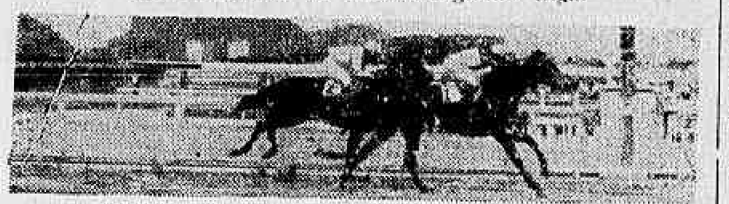

ZEUGMA surpreendeu o favorito Irish Rose

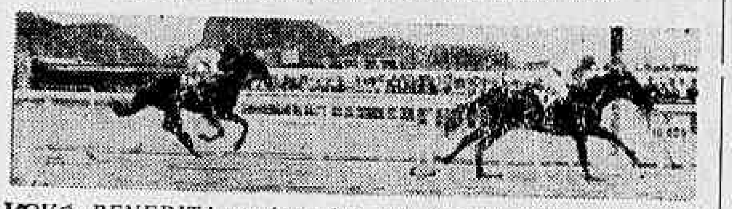

VOVÓ BENEDITA ganhou dos esforços da Minha Negrinha

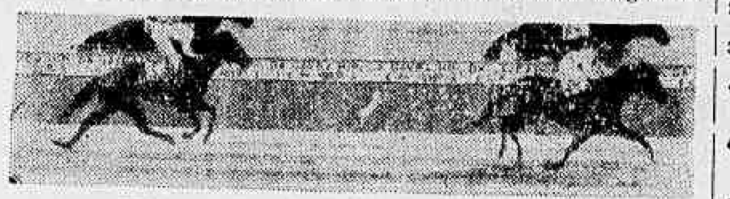

ELIAS ganhou como quis do Jack Fruit

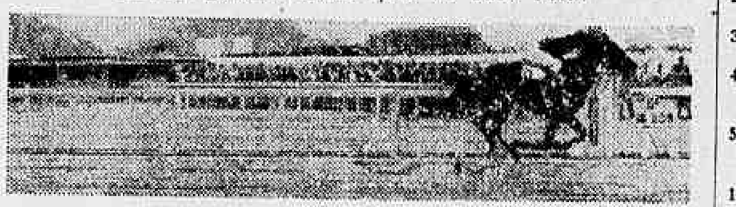

Estréia auspiciosa da égua CLARIDE

LEBREU venceu disparado

RIVOLI levantou o G. P. "Dr. Frontin", suportando a dupla carga de Endymion e Lohengrin. Mais atrás Verdugo, Gramófolo, Chaval e Martinic

Claustro apareceu bem nos 1200: 81"

O cavalo CLAUSTRO apareceu com destaque nos exercícios de ontem pela manhã no Hipódromo da Gávea.

Em pista pouco propícia a boas marcas, cravou 81" para os 1200 metros terminando com ação sugestiva.

OUTRAS MARCAS

Eis as marcas anotadas ontem pela manhã em pista de areia pesada.

MUSCARI, J. Carlindo, 1.500 em 103"2/5
MADAGASCAR, A. Vieira, 1.500 em 101"2/5
SAHID, P. Gomes, 1.200 em 82"
MERCURIO, E. Caminha, 1.400 em 96"
BENGHASI, A. Vieira, 1.400 em 97"2/5
CLÉRIGO, A. Bolino, 1.200 em 82"
CLAUSTRO, C. Dias, 1.200 em 81"
FAIRLUZ, A. Marçal, 1.500 em 101"
CROW PRINCE, A. Vieira, 1.600 em 111"
ENEIDA, R. Rodrigues, 1.400 em 101"
BAMBI, W. Andrade, 1.400 em 106"
CRECY, A. Ricardo, 1.500 em 102"2/5
VERBETE, O. Ulloa, 1.400 em 102"2/5
AIRWAYS, L. Silva, 1.500 em 101"
TARMA, A. Bolino, 1.400 em 98"
VINGO, J. Ramos, 1.400 em 103"
ENSUENO, L. Silva, 1.300 em 88"2/5
TALON, L. Diaz, 1.500 em 102" 2/5
JOLIE FETE, J. Negrello, 1.500 em 102"2/5
KAKI, A. Bolino, 1.900 em 136"
TEMPORAL, J. Baffica, 1.200 em 85"2/5
DESTROYER, A. Ricardo, 1.500 em 103"2/5
MILTONIA, J. Carlindo, 1.400 em 97"2/5
SARAVANDO, J. F. Silva, 1.300 em 88"
ORENOCO, J. Tinoco, 1.200 em 83"
PETARD, O. Serra, 1.200 em 83"
MYRICARIA, A. Marçal, 1.500 em 102"
PERNOT, A. Marçal, 1.500 em 102"
VOLPI, O. Ulloa, 1.500 em 103"
LALEÇA, J. Ramos, 1.200 em 82"2/5
SUDANEZ, A. Doracelles, 1.600 em 116"
DUTIFUL, A. Araujo, 1.300 em 89"
VA-LA', O. Ulloa, 1.200 em 81" 3/5
MIRALUA, H. Vasconcelos, 1.409 em 95"2/5
CANIVETE, A. Marçal, 1.300 em 93"
USINGA, J. F. Santos, 1.300 em 88"2/5
BUCAREST, F. Irigoyen, 1.900 em 132"
CLAREIRA, M. Henrique, 2.040 em 141"3/5
EMOCION, F. Irigoyen, 1.900 em 133"
ANTIGONA, A. Nahid, 1.600 em 113"4/5
ROSE REINE, L. Rigoni, 1.300 em 89"3/5

GRANDE HOTEL ESTORIL

LIDERANDO OS HOTEIS DO E. E. SANTO
VITÓRIA — E. E. SANTO
O maior, o mais luxuoso e o mais moderno Hotel do Estado
End. tel. — ESTORIL — Fel. • 2217

Programas de quinta, sábado e domingo

Corrida de 5.ª Feira

1º PAREO — às 13,50 Horas — 1.600 Metros — Cr$ 50.000,00. — Destinado a jóqueis atuantes no Hipódromo Brasileiro desde janeiro de 1959, sem mais de cinco vitórias na Temporada corrente, no país

Ks.
1—1 G. Lollobrigida, A. Nahid 58
2 T. Daughter, F. G. Silva 50
2—3 Uca, J. Baffica ... 54
4 R. Delight, Jos. Baffica 54
3—5 Jujubá, J. Graça ... 60
6 Insignia, J. A. Silva ... 58
4—7 Jaune, C. Paranhos ... 50
8 Joraie, J. Silva ... 54

2º PAREO — às 14,20 Horas — 1.400 Metros — Cr$ 50.000,00

Ks.
1—1 Hilo-Deoro, A. Hodecker 52
2—2 Elu, J. G. Silva ... 50
3—3 Tio Carlos, A. Santos .. 50
4 Olia, J. Tinoco ... 50
4—5 Crisbam, J. Marchant .. 52
6 Helvética, J. Marinho .. 50

3º PAREO — às 14,50 Horas — 1.500 Metros — Cr$ 60.000,00

Ks.
1—1 Javaneza, A. Hodecker .. 54
2 Kel'ana, J. Tinoco 50
2—3 Vaga, J. Marchant ... 60
4 Délfica, S. Henrique 52
3—5 Bailarina, J. Silva ... 54
6 Jabonina, J. G. Silva .. 54
4—7 Cerise, P. Fontoura 54
" Citadelle, A. Santos 50

4º PAREO — às 15,20 Horas — 1.200 Metros — Cr$ 50.000,00

Ks.
1—1 La Morocha, I. Souza .. 56
2—2 Sicil'ana, A. Santos ... 52
3 Biella, H. Vasconcelos . 54
3—4 Violeta, A. Hodecker .. 50
5 Ujará, J. Silva ... 50
4—6 Rubia, D. P. Silva ... 56
7 Florença, J. Portilho 50

5º PAREO — às 15,50 Horas — 1.300 Metros — Cr$ 60.000,00

Ks.
1—1 Tio Ernesto, J. Graça .. 56
2 Boa Dona, J. G. Silva .. 54
3 Kanaú, J. Baffica ... 50
2—4 Nux'a, J. Portilho ... 54
5 Kamins, A. Hodecker .. 56
6 Djinn, Não corre ... 56
3—7 Cruz de Acero, I. Souza 56
8 Gongá, A. San'os ... 56
9 Fiança, J. Vieira ... 54
4-10 Febo, P. Fontoura ... 56
11 Emok, M. Teixeira ... 56
12 Kalméa, E. Rangel ... 54

6º PAREO — às 16,20 Horas — 1.400 Metros — Cr$ 70.000,00 — BETTING

Ks.
1—1 Xênio, J. Marchant ... 56
" Xiu, J. Silva ... 56
2 Obediente, P. Fontoura . 56
2—3 Prelude, J. G. Silva ... 56
4 Bandello, A. Reis ... 56
3—5 Jonlin, J. Carlindo ... 56
6 Comanche, H. Vasconcelos 56
7 Tio Paulo, A. Santos ... 56
4—8 Quinsol, F. Viana ... 56
10 Terlé, L. Diaz ... 56
" Oversay, A. Marçal ... 56

7º PAREO — às 16,50 Horas — 2.200 Metros — Cr$ 60.000,00 — BETTING

Ks.
1—1 Revel, L. Silva ... 60
2 Urânio, A. Santos ... 60
2—3 Mancador, A. Hodecker ... 60
4 Richmond, J. Silva ... 54
3—5 Moderno, A. Nahid ... 60
3—6 Ubat'm, J. Marchant ... 60
7 Pai Tiago, J. Portilho ... 54
8 Diamancho, O. Macedo ... 58
4—9 Jarlot, J. Barros ... 54
10 Gudrum, A. Reis ... 50
11 Operante, H. Lima ... 56

8º PAREO — às 17,20 Horas — 1.500 Metros — Cr$ 60.000,00 — BETTING

Ks.
1—1 Karé, A. Reis ... 56
2 Kartum, J. Ramos ... 56
2—3 Encouracado, J. Marchant 60
4 Newton, J. Tinoco ... 56
3—5 Tupiniquim, D. P. Silva 56
6 Infromé do, A. Araujo ... 52
7 Cocal, A. Santos ... 56
4—8 Narcisus, C. Dias ... 56
9 Bicho, A. Hodecker ... 56
10 Vig, I. Souza ... 50

Corrida de sábado

1.º Páreo — às 13,40 horas — 1.400 metros — Cr$ 80.000,00.

Ks.
1—1 Claro de Luna ... 2 55
2 Intruja ... 3 55
3 Tulipa ... 8 55
2—4 Esperteza ... 7 55
5 Zinga ... 8 55
6 Piler ... 1 55
7 Fusca ... 6 55
" Florina ... 5 55

2.º Páreo — às 14,10 horas — 1.400 metros — Cr$ 60.000,00.

1—1 Talon ... 4 55
2 Vaton' ... 1 55
3 Algh'n ... 8 55
4 Epico ... 5 55
5 Manchostil ... 6 55
8 Glenmore ... 2 55

3.º Páreo — às 14,40 horas — 1.400 metros — Cr$ 80.000,00.

1—1 Vatapá ... 8 55
2 Tivoli ... 5 55
3 Estrêla ... 1 55
4 Quejando ... 4 55
3—5 Muscari ... 2 55
6 Dublin ... 7 55
7 Pituca ... 6 55
8 Zéo ... 3 55

4.º Páreo — às 15,10 horas — 1.300 metros — Cr$ 60.000,00.

1—1 Zuzuca ... 5 58
2 Cla... ... 3 55
2—3 Guarda ... 8 55
" Grave ... 6 55
4 Macon ... 4 52
3—5 Dutiful ... 1 52
6 Recreio ... 11 52
7 Jacyrnos ... 7 52
4—8 Rey de la Noche, ex-Colar ... 9 52
9 Avilar ... 3 52
10 Canivete ... 2 552

5.º Páreo — às 15,40 horas — 1.900 metros — Cr$ 100.000,00 — (Prova especial).

Ks.
1—1 Myron ... 4 58
" Destroyer ... 2 51
2—2 Cochise ... 6 53
" Dianela ... 8 54
4—5 Pernot ... 4 58
4 Vilão ... 5 53
4—5 Madagascar ... 9 63
6 Tupin quim ... 3 53
7 Bleão ... 7 53

6.º Páreo — às 16,10 horas — 1.300 metros — Cr$ 60.000,00 — (Betting).

Ks.
1—1 Régia ... 8 558
2 Tâmisa ... 6 52
3 Enssia ... 4 52
2—4 Rose Reine ... 12 58
5 Caraguatá ... 2 52
6 Fair Hellen ... 9 52
3—7 Vatinga ... 11 56
8 Dinarzade ... 14 52
" Helen Blair ... 3 52
9 Veneta ... 13 52
4-10 Part'dária ... 1 58
11 Lamboa ... 7 52
12 Vovó Benedita ... 5 53
13 Sea-Mew ... 10 52

7.º Páreo — às 16,45 horas — 1.900 metros — (grama) — "Alfredo Novis" — (2a. prova especial de leilão) — (Betting) — Cr$ 120.000,00.

Ks.
1—1 Flamme Enchantée . 14 58
2 Jolie Fête ... 12 55
3 Petra ... 1 55
2—4 Floramour ... 6 58
5 Zala ... 4 55
6 Canoa ... 2 55
3—7 Zarm' ... 5 58
8 Lakbi ... 3 53
9 Ma Grise ... 8 51
10 Peggy ... 9 55
4-11 Prnca Onze ... 7 55
12 Iole ... 11 55
13 Myricária ... 10 55
14 Queridere ... 13 51

8.º Páreo — às 17,20 horas — 1.300 metros — Cr$ 60.000,00 — (Betting).

Ks.
1—1 Saravando ... 7 52
2 Coligny ... 4 52
2—3 Vingo ... 2 52
4 Temporal ... 8 52
5 Tisnado ... 10 52
3—6 Imperato ... 6 54
7 Rabaz ... 3 60
8 Entrerriano ... 11 51
4—9 Noddy ... 9 52
10 Cósmico ... 1 52
11 Nabab ... 5 52

...da de domingo

1.º Páreo — às 13,40 horas — 1.400 metros — Cr$ 80.000,00 — (pista de areia).

Ks.
1—1 Valence ... 1 55
" Elétrica ... 2 55
2—3 Poupée ... 3 55
4 Icangá ... 7 55
3—5 Queridere ... 6 55
4—6 Patsy ... 4 55
7 Irish Rose ... 5 55

2.º Páreo — às 14,10 horas — 1.600 metros — Cr$ 80.000,00.

Ks.
1—1 Callipus ... 1 56
2 Benedor ... 6 56
2—3 Escolado ... 7 56
4 Pampo ... 4 56
3—5 Dom Le'vas ... 5 56
6 Armendariz ... 3 56
4—7 Sabre Baby ... 2 56
" Neapolitan Prince ... 56

3.º Páreo — às 14,40 horas — 1.100 metros — Cr$ 60.000,00.

Ks.
1—1 Decurião ... 9 58
2 Garçon ... 5 58
2—3 Parbleu ... 6 58
4 Garraião ... 3 58
5 Darrachino ... 11 58
3—6 Gaiato ... 1 58
7 Kachek ... 8 58
8 Jabok ... 4 58
4—9 Mister Joe ... 7 58
10 Landim ... 10 58
" Bon Marché ... 2 58

4.º Páreo — às 15,10 horas — 1.800 metros — Cr$ 70.000,00.

Ks.
1—1 Frontenac ... 6 56
" Benghasi ... 4 56
2—2 Airways ... 3 56
3 Minuit ... 2 56
3—4 Orenoco ... 5 56
5 Parietal ... 56
" Ranal ... 56
" Selval ... 56

5.º Páreo — às 15,40 horas — 1.200 metros — Cr$ 70.000,00.

Ks.
1—1 Platino ... 4 56
2 Garoto de Ouro ... 1 56
2—3 Don Sezundo ... 3 56
4 Guarany ... 5 56

6.º Páreo — às 16,10 horas — 1.400 metros — Cr$ 80.000,00.

Ks.
1—1 Tio Godoy ... 4 56
" Tio Ranha ... 8 56
2—3 Ddier ... 2 56
4 Rubo ... 3 56
3—7 Lunero ... 6 56
4—8 Zé Carlos ... 5 56
" Divinum ... 7 56
" Gorgorano ... 8 56

6.º Páreo — às 14,14 horas — 1.300 metros — Cr$ 60.000,00 — (Betting).

Ks.
1—1 Claride ... 11 55
2 Clav'na ... 4 55
3—3 Miralua ... 7 55
4 Laika ... 3 56

(Conclui na pág. 7)

Filha de Birikil volta em forma

Na tarde de domingo próximo será realizado o "Grande Prêmio Duque de Caxias", que, na distância de 2.000 metros e com a dotação de Cr$ 300 mil, se destina a éguas de qualquer país — de quatro anos e mais idade.

Tiveram suas inscrições confirmadas, formando, portanto o campo da prova, as éguas Bucarest, Emoción, Xaíra, Derah, Kaki, Hisna, Clareira, Pedra Bonita, Deasy, De Tróia, Xema e Antígona.

EXERCÍCIOS

Bucarest, sob a direção de Francisco Irigoyen, trabalhou a distância de 1900 metros em 132", com visíveis sobras; Clareira, com o bridão Manuel Henriques em seu dorso, fechou a volta em 141"3/5, também com bastante sobras; Antigona limitou-se a um floreio de 1600 metros, em .... 113"4/5, conduzida pelo freio Alberto Nahid; e Kaki, pilotado pelo freio Antônio Bolino, floreou a distância de 1900 metros em 136", deixando impressão favorável. A argentina Hisna, na manhã de sexta-feira última, fêz uma partida de 800 metros, juntamente com o companheiro Golaquil, havendo ambos perdido por larga margem os corpos para o uruguaio Rivoli — que casualmente se encontrou com aquela parelha, em plena reta final, quando aprontava para o Grande Prêmio "Dr. Frontin".

RAIAS RUINS

Continuam em estado precário as pistas de Hipódromo da Gávea, naturalmente em virtude das fortes chuvas que caíram durante tôda a semana passada nesta cidade. Por essa razão os tempos anotados durante os exercícios matinais, têm sido os piores possíveis, deixando, em consequência, uma desorientação total sôbre a capacidade real de cada parelheiro anotado. É possível que até o fim desta semana, caso o tempo fique firme, as pistas voltem às suas condições normais e, então, poderá haver maior lógica até mesmo nos resultados das carreiras.

CAMPEAO URUGUAIO

O cavalo uruguaio RIVOLI, que não atuara mal no G. P. "Brasil", confirmou, domingo último, ao levantar o G. P. "Dr. Frontin", as esperanças dos seus responsáveis, que vão à pista receber o filho de Realista. No dorso do descendente de Faena vê-se o freio veterano Valdemiro de Andrade, que brilhou na sua direção

Valdemiro prejudicou com Rivoli: suspenso

A Comissão de Corridas julgou ontem a tarde os delitos de raia das últimas três corridas.

Valdemiro de Andrade montando RIVOLI prejudicou competidores e foi punido com uma suspensão até o dia 30 do corrente.

OUTRAS DELIBERAÇÕES

Eis as demais deliberações tomadas pela C. C.:

— notificação por indocilidade na partida: Dick. Hagen. Passatempo, Jimbo (1a notificação), Ulo e Retruco (2a. e última notificação);

— permitir de correr, à vista do parecer favorável do "starter" o animal Jarlot;

— suspender, por infração do artigo 169 do Código (prejudicar os competidores), os seguintes profissionais: até o dia 30 de agôsto — W. Andrade (Rivoli) e W. Meireles (Afortunado); até o dia 27 de agôsto — J. Marchant (Xerem), J. Tinoco (Cano'ier) e L. Diaz (Laco); até o dia 23 de agôsto — M. Henrique (Irish Rose);

— multar, por infração do artigo 170 do Código (desvio de linha), os seguintes profissionais: em Cr$ 1.000,00 (Tio Godoy), J. G. Silva (Elias); em Cr$ 600,00, A. Ricardo (Ranal), A. Reis (Mister Eagé) e F. Irigoyen (Lohengrin);

— deixar de multar o tratador Torquato Garcia, por infração da alínea b do parág. único do artigo 133 do Código (ter apresentado o seu pensionista Pampo, com atraso, no Departamento de Veterinária), tendo em vista o apurado em face das justificativas apresentadas;

— multar em Cr$ 500,00 o tratador J. E. Silva Lima (Jacaratiá), por infração da alínea f do artigo 44 do Código (não ter apresentado a blusa do proprietário de seu pensionista);

— as punições constantes da alínea c destas resoluções sòmente entrarão em vigor a partir do dia 21 do corrente mês;

— multar em Cr$ 1.000,00 a tratadora nah de Mornes, por infração do parág. 6.º do artigo 87 do Código (não ter dado em tempo o compromisso de montaria de sua pensionista Typhoon Daughter);

— ordenar o pagamento dos prêmios das corridas de 6, 8 e 9 do corrente mês.

CONCURSOS E BETTINGS

Os Concursos e Bettings, anteontem patrocinados pelo Jockey Club Brasileiro, tiveram os seguintes resultados:

CONCURSO DE 6 PONTOS — 5 ganhadores — Rateio: Cr$ 30.655,00.

CONCURSO DE 7 PONTOS — Não teve ganhadores — Líquido a ser acrescido ao de domingo próximo: Cr$ .... 559.899,00.

BETTING SIMPLES — Combinação: 2 — 5 — 12 — 62 ganhadores — Rateio: Cr$ 1.028,00.

BETTING DUPLO — Combinação: 2/12 — 5/2 — 12/7 — 7 ganhadores — Rateio: Cr$ 62.907,00.

CLINICA MEDICO-CIRURGICA DO
DR. AMÉRICO CAPARICA
Consultorio: Rua Visconde do Rio Branco, 31 (Elevador) — Telefone: 42-2056 - Diariamente das 16 às 19 horas
Residência: Rua Gonçalves Crespo, 366 (1.º andar) Apartamento n.º 201 - Telefone 28-0263

Rivoli, o campeão do G.P. 'Dr. Frontin'

O cavalo uruguaio Rivoli, vindo às nossas plagas a fim de intervir no G. P. "Brasil", não se saiu de todo mal na maior prova do continente, uma vez que terminou o prélio em sexto lugar, atrás de Narvik, Atlas, Xaveco, Escorial e Endymion.

Intervindo domingo último no tradicional Grande Prêmio "Dr. Frontin", o filho de Realista fê-lo de modo honroso, levantando a segunda prova da Temporada Internacional. E foi justamente no valente Endymion que êle encontrou o seu mais sério inimigo. O descendente de Faena não saiu bem, mas dosado pelo seu pilôto, o veterano freio Valdemiro de Andrade, com muita finura, veio melhorando de posição durante o desenrolar do prélio. Na reta atacou e dominou o Lohengrin, que vinha ponteando o luzidio lote desde a seta dos 1.200 metros. E, no final, conteve o violento ataque de Endymion, que, diga-se de passagem, correu uma enormidade.

1º PAREO — 1.600 metros: Pista A.P. Prêmios: Cr$ 80.000,00; Cr$ 24.000,00; Cr$ 16.000,00; Cr$ 8.000,00.

1º Tio Godoy, L. Diaz	56	36.619	43,00	12	37.440	26,00
2º Zulu, J. Marchant	55	41.131	38,00	13	39.414	24,00
3º Zéo, A. Santos	55	14.363	108,00	14	15.234	63,00
4º Quebrafogo, A. Ricardo	55	96.914	16,00	22	1.343	713,00
5º Benzedor, A. Brito	55	2.890	539,00	23	13.198	73,00
6º Zen, L. E. Castro	55	4.074	382,00	24	7.231	133,00
				33	937	1.022,00
		195.991		34	5.642	170,00
					120.430	

Não correu: — Guerrilheiro.

Diferenças: 1 1/2 corpo e 2 corpos — Tempo: 107" 3/5. Vencedor: (2) Cr$ 43,00. Dupla: (23) Cr$ 73,00 — Placês: (2) Cr$ 27,00 e (4) Cr$ 37,00. Movimento do páreo Cr$ 3.788.440,00. Tio Godoy: M. A. 3 anos — R. G. Sul — Por: Tuyusero e Cotiara — Proprietário: Jayme Santos — Treinador: Gonçalino Feijó e Criador: Haras Camaquã

—o—

2º PAREO — 1.600 Metros. Pista: A.P. Prêmios: Cr$ 80.000,00; Cr$ 24.000,00; Cr$ 16.000,00; Cr$ 8.000,00.

1º Zeugma, J. Ramos	55	34.121	43,00	12	18.133	53,00
2º Irish Rose, M. Henrique	55	58.026	25,00	13	7.635	127,00
3º Intruja, J. Portilho	55	17.326	84,00	14	16.414	59,00
4º Zinga, A. Santos	55	55.913	26,00	22	1.798	538,00
5º Fineza, F. G. Silva	55	14.284	102,00	23	14.312	68,00
6º Apollonia, I. Souza (ap.)	53	55.913	26,00	24	34.500	28,00
7º Zuninga, J. Tinoco	55	3.793	385,00	33	2.067	468,00
				34	16.536	59,00
		183.464		44	10.443	93,00
					121.729	

Não correu: Zaiaca.

Diferenças: 3/4 de corpo e vários corpos — Tempo: 109" 3/5. — Vencedor: (1) Cr$ 43,00 — Dupla: (12) Cr$ 53,00 — Placês: (1) 22,00 e (2) Cr$ 17,00. — Movimento do páreo: Cr$ 3.587.850,00. — Zeugma: F.T. 3 anos — São Paulo. Por: Prosper e Quelene — Proprietário: Stud Salgado Filho. Treinador: Carlos Cabral — Criador: A. J. Peixoto de Castro.

—o—

3º PAREO — 1.800 metros — Pista: A. P. Prêmios: Cr$ 60.000,00; Cr$ 18.000,00; Cr$ 12.000,00; Cr$ 6.000,00; Cr$ 3.000,00

1º Vovó Benedita, A. Reis	50	26.780	93,00	11	10.968	117,00
2º Minha Negrinha, J. Portilho	58	43.833	57,00	12	34.765	37,00
3º Jouvence, O. Ulloa	58	30.745	81,00	13	15.079	85,00
4º Terpiscore, A. Hodecker (ap.)	51	66.215	37,00	22	5.814	220,00
5º Enssia, J. G. Silva (ap.)	51	66.215	37,00	22	5.814	220,00
6º Rami, W. Andrade	56	76.973	32,00	23	12.441	104,00
7º Beiçudinha, J. Santos (ap.)	49	33.805	73,00	24	25.584	50,00
8º Kovidora, J. Barros	56	5.274	471,00	33	1.826	702,00
				34	10.052	128,00
		311.613		44	7.377	174,00
					161.219	

Não correu: — Urupanan.

Diferenças: 2 1/2 corpo e vários corpos — Tempo: 122" 4/5. — Vencedor (4) Cr$ 93,00 — Dupla: (22) Cr$ 220,00 — Placês: (4) Cr$ 30,00, (3) Cr$ 21,00 e (3) Cr$ 27,00. — Movimento do páreo: Cr$ 5.860.810,00. — Vovó Benedita: F. C. 3 anos — São Paulo. Por: Hamdam e Jolie Laide — Proprietário: Stud Andradinho. Treinador: Sabbatino d'Amore — Criador: José Paulino Nogueira.

—o—

4º PAREO — 1.300 metros — Pista: A.P. — Prêmios: Cr$ 50.000,00; Cr$ 15.000,00; Cr$ 10.000,00, Cr$ 5.000,00.

1º Elias, J. G. Silva (ap.)	53	94.172	24,00	11	4.226	299,00
2º Jack Fruit, A. Ricardo	58	64.052	36,00	12	35.875	35,00
3º Cascador, L. Vaz	54	8.049	286,00	13	35.786	35,00
4º Dom Caito, M. Alonso	58	61.913	37,00	14	7.761	163,00
5º Rafal, I. Souza (ap.)	54	49.140	47,00	23	46.074	27,00
6º Galeón d'Or, A. Santos	54	11.875	194,00	24	6.720	188,00
				33	15.490	82,00
		289.191		34	6.935	182,00
					158.885	

Não correram: — Califfo, Cachito, Udo, Malim, Campi e Gudrum.

Diferenças: 1/2 corpo e vários corpos — Tempo: 85" 2/5. — Vencedor: (5) Cr$ 24,00 — Dupla: (12) Cr$ 35,00 — Placês: (5) Cr$ 14,00 e (1) Cr$ 15,00. — Movimento do páreo: Cr$ 5.294.850,00 Elias: M.C. 6 anos — São Paulo — Por: Black Toni e Charante — Proprietário, Stud Montanhão — Treinador: Rubens Silva — Criador: Haras São Bernardo S. A.

—o—

5º PAREO — 1.200 metros — Pista. A. P. Prêmios: Cr$ 70.000,00; Cr$ 21.000,00; Cr$ 14.000,00; Cr$ 7.000,00, Cr$ 3.500,00.

1º Claride, J. Tinoco	56	18.102	139,00	11	8.162	171,00
2º Etchika, J. Portilho	56	61.727	41,00	12	15.570	90,00
3º Xeira, J. Marchant	56	22.464	112,00	13	45.006	31,00
4º Densidade, A. Reis	56	19.650	128,00	14	18.012	78,00
5º Urville, O. Ulloa	56	120.330	21,00	22	4.158	338,00
6º Benguatira, A. Santos	56	21.423	117,00	23	29.781	47,00
7º Only You, P. Fontoura (ap.)	53	15.398	163,00	24	10.761	130,00
8º Eagle Red, A. Ricardo	56	12.445	202,00	33	9.410	148,00
9º Lundia, C. Paranhos	56	3.567	705,00	34	28.882	48,00
10º Lesny, A. Hodecker (ap.)	54	11.438	220,00	44	5.286	264,00
10º Bruma, I. Souza (ap)	54	1.285	1.957,00			
12º Daene, H. Vasconcellos	56	1.389	1.810,00		175.628	
13º Lys Blanc, A. Nahid	56	3.980	632,00			
14º Bugatell, F. Araujo (ap.)	53	3.092	813,00			
			316.290			

Não correram. Fortunata, Libenia e Laika.

Diferenças: vários corpos e cabeça: — Tempo: 79" 1/5. — Vencedor: (5) Cr$ 139,00 — Dupla: (12) Cr$ 90,00 — Placês. (5) 38,00, (3) Cr$ 17,00 e (6) Cr$ 27,00 — Movimento do páreo. Cr$ 5.989.360,00. Claride: F. C. 4 anos — Rio de Janeiro — Por: Cadir e Sarabandy — Proprietário: Stud Vargem Alegre — Treinador: Levy Ferreira — Criador. Oswaldo Aranha.

—o—

6º PAREO — 1.200 metros — Pista. A.P. Prêmios: Cr$ 70.000,00; Cr$ 21.000,00; Cr$ 14.000,00; Cr$ 7.000,00; Cr$ 3.500,00.

1º Lebreu, J. A. Silva	56	18.459	118,00	11	2.875	459,00
2º Fujikura, M. Henrique	56	16.208	136,00	12	36.258	35,00
3º Tio Rainha, A. Portilho	56	72.816	30,00	13	5.829	228,00
4º Jimbo, A. Reis	56	13.446	164,00	14	7.900	167,00
5º Duraznito, J. Martins	56	19.862	111,00	22	45.008	29,00
6º Passatempo, H. Vasconcellos	56	2.245	982,00	23	23.745	55,00
7º Retruco, A. Ricardo	56	85.554	26,00	24	34.361	38,00
8º Wonderful, A. Santos	56	27.148	81,00	33	925	1.424,00
9º Carreussel, P. Fontoura (ap.)	53	2.008	1.097,00	34	5.657	233,00
10 Don Alex, F. G. Silva	56	19.453	113,00	44	3.179	414,00
		277.193			165.737	

Não correram: Bomboleto, Chimbolê, Xacá, Tunquelen e Habilidoso.

Diferenças: vários corpos e 3/4 de corpo — Tempo. 79". — Vencedor: (2) Cr$ 119,000 — Dupla: (14) 167,00 — Placês: (2) Cr$ 34,00, (12) Cr$ 30,00 e (4) Cr$ 18,00 — Movimento do páreo. Cr$ 5.397.840,00 Lebreu. M.T. 4 anos — São Paulo — Por: Diable Griss e Hurfanga — Proprietário. Stud Ideal — Treinador: Jorge W. Vianna — Criador: Haras Jaherave.

—o—

7º PAREO — 2.400 metros — Pista: G. P. Prêmios. Cr$ 400.000,00; Cr$ 120.000,00; Cr$ 80.000,00; Cr$ 40.000,00. "Grande Prêmio Doutor Frontein".

1º Rivoli, W. Andrade	59	52.144	45,00	11	5.972	422,00
2º Endymion, O. Ulloa	56	33.830	69,00	12	26.060	52,00
3º Lohengrin, F. Irigoyen	56	66.946	35,00	13	29.985	45,00
4º Verdugo, E. Castillo	59	36.531	64,00	14	18.902	72,00
5º Gramofono, J. Portilho	59	40.721	58,00	22	9.394	144,00
6º Chaval, G. Almeida	56	49.085	48,00	23	28.892	47,00
7º Martinic, F. Tavares	56	3.962	592,00	24	14.896	91,00
8º Afortunado, W. Meirelles	59	11.677	201,00	33	17.001	80,00
9º Verbo, J. Marchant	59	36.531	64,00	34	15.578	87,00
10º Canavial, L. Rigoni	59	66.946	35,00	44	3.874	350,00
		294.897			170.574	

Não correram: — Madagascar e Xadrez.

Diferenças: 1/2 corpo e 3/4 de corpo — Tempo: 154" 3/5. — Vencedor: (5) Cr$ 45,00 — Dupla: (23) Cr$ 47,00. — Placês: (5) 17,00, (2) 18,00 e (1) 14,00. — Movimento do páreo: — Cr$ 5.536.450,00. — Rivoli: M. C. 5 anos — Uruguai: Por: Realista e Faena. — Proprietário: Stud Los Dos — Treinador: Celestino Gomez — Criador: Haras Casupá.

—o—

8º PAREO — 1.800 metros — Pista: A.P. — Prêmios: Cr$ 60.000,00; Cr$ 18.000,00; Cr$ 12.000,00; Cr$ 6.000,00; Cr$ 3.000,00.

1º Korovin, A. Hodecker (ap.)	50	65.669	36,00	12	22.582	[illegible]
2º Diabo Louro, J. Portilho	52	52.951	45,00	13	15.085	101,00
3º Vaivem, I. Souza (ap.)	56	50.621	47,00	14	21.371	71,00
4º Macon, C. Dias	52	14.471	165,00	22	13.498	113,00
5º Coligny, J. Ramos	52	65.669	36,00	23	27.949	54,00
6º Vai, J. G. Silva (ap.)	51	23.372	102,00	24	39.139	39,00
7º Ichabó, P. Fontoura (ap.)	51	65.669	36,00	33	5.524	276,00
8º Baracchine, J. Lopes	50	3.740	637,00	34	26.983	56,00
9º Cósmico, J. Tinoco	52	14.358	166,00	44	19.352	79,00
10º My Own, A. Ricardo	52	74.574	32,00			
					191.575	
		299.756				

Não correram: Verbete, Chianti, Kubelik e Janjak.

Diferenças: cabeça e vários corpos — Tempo: 121" 1/5. — Vencedor: (12) 36,00 — Dupla: (34) 56,00 — Placês: (12) 13,00, (7) 16,00 e (2) 14,00 — Movimento do páreo: Cr$ 5.786.780,00. Korovin: M.T. 5 anos — São Paulo — Por: Bruno e Ebony — Proprietário: Voltaire Leuenroth — Treinador: Luiz Trípoli — Criador: Haras Patente

Movimento de apostas	Cr$ 41.242.380,00
Concursos	Cr$ 1.594.435,00
Total	Cr$ 42.836.815,00

"Bequinho" (no Recife) diz ser provável sua ida para São Paulo

RECIFE, 16 — (Sport Press) — Em entrevista concedida à imprensa desta capital, Manoel Bezerra da Silva, que se encontra em visita aos seus familiares, prolongando, por sua conta, as "férias" que lhe foram proporcionadas pela Comissão de Corridas, depois de recordar sua vida no turfe, quando iniciou como aprendiz no Jockey Club de Pernambuco e sua breve passagem como aprendiz no Jockey Club Brasileiro, assim se expressou com referência a sua provável ida para o turfe paulista, contratado por um grande proprietário: "Há possibilidade de firmar contrato com a coudelaria do barão Oto Van Leithner, tudo dependendo de um acêrto final. Vale acrescentar que já corri em Cidade Jardim e posso afirmar que fiquei satisfeito com o resultado" Pela afirmativa do popular bridão pernambucano, podemos considerar quase certa a ida de "Bequinho" para São Paulo, constituindo-se numa das grandes perdas do turfe carioca.

O líder jogará completo: Pinheiro voltará

ORLANDO, VÍNCULO ETERNO

Já casados, Orlando e Marlene, deixam a igreja dos Capuchinhos

Orlando casou 1 hora depois e não vai jogar

A noiva de Orlando atrasou-se uma hora, e quando chegou ontem à igreja dos Capuchinhos encontrou o jogador com expressão angustiada. Depois de casados, ela descobriu que não fôra o atraso a causa do mal-estar de Orlando: êle estava triste porque esquecera a caneta com que assinaria a certidão de casamento, de nº 9.975.

Depois da cerimônia, oficiada por frei Agostinho, o técnico Gradim informou ao DIARIO CARIOCA que Orlando não jogará pelo Vasco sábado, contra o Madureira. "Êle ganhou uma semana de licença — disse — e só voltará a treinar na outra têrça-feira".

COLEGIAIS EM FESTA

A Igreja dos Capuchinhos, na rua Haddock Lobo, é cercada de colégios, e isso explica que estivesse apinhada de jovens estudantes, principalmente môças, que disputavam autógrafos das celebridades presentes: Vavá, Barbosa, Ademir, Almir, Wilson Moreira, o casal Babá, Bellini — êste provocou faniquitos — e outros.

Orlando Peçanha de Carvalho casou-se com a srta. Marlene Dias Martins e, depois da cerimônia na igreja, o casal ofereceu uma recepção aos parentes e amigos íntimos.

Estatística do campeonato de 59

A colocação dos clubes, por pontos perdidos, é a seguinte, nas três divisões:

PROFISSIONAIS

	Pts.
1.º Fluminense	0
2.º Botafogo	1
3.º Bangu	2
4.º Vasco	2
5.º Flamengo	3
6.º América, Canto do Rio, Olaria e Portuguêsa	4
10.º Bonsucesso e Madureira	7
12.º São Cristóvão	10

ASPIRANTES

1.º Fluminense	0
2.º Botafogo e Vasco	1
4.º Bangu	2
5.º Madureira, Portuguêsa e Olaria	5
8.º Flamengo e Canto do Rio	6
10.º Bonsucesso	7
11.º América	8
12.º São Cristóvão	9

JUVENIS

1.º Fluminense	0
2.º Bangu, Flamengo, Madureira e Vasco	1
6.º América e Botafogo	2
8.º Bonsucesso, Olaria, Portuguêsa e São Cristóvão	3

Observações:
1.º) O Canto do Rio não disputa o Certame de Juvenis.
2.º) O Torneio de Juvenis foi suspenso em virtude do treinamento para os Jogos Pan-Americanos de Chicago.

ARTILHEIROS

84 (oitenta e quatro) tentos foram assinalados pelo Campeonato Carioca de Futebol de 1959, assim distribuídos:

	Tentos
1.º Quarentinha (Botafogo)	8
2.º Almir (Vasco)	5
3.º Pinga (Vasco), Dida, Luís Carlos e Babá (Fla.), Escurinho (Flu.) e Moacir (Bangu)	4
4.º Roberto e Rubens (Vasco), Zagalo, Paulinho e Garrincha (Bot.), Valdo (Flu.), Luís e Jaburu (Olaria), Geraldo, Artof e Hélio (Bons.), Antoninho e Nilo (América) e Zèquinha (C. do Rio)	3
5.º Teotônio, Pacoti, Cabrita, Sabará e Jacaré (contra), pelo Vasco, Rossi (Bot.), Henrique e Adalberto (Fla.), J. Francisco e Maurinho (Flu.), Jorge e Robson (Olaria), Décio e Nilton (Bangu), Calazans (América), Sabará, Ronaldo, Sidnei e Tião (Port.), Fernando (Canto do Rio), Medei-	2

(Conclui na 7a. página)

À noite, Flu e Portuguêsa

Com Pinheiro reincorporado ao time, o Fluminense disputará no Maracanã, à noite (21 horas), contra a Portuguêsa, o principal jôgo dos três que serão realizados hoje, fechando a quinta rodada do turno do Campeonato Carioca.

Nos jogos restantes, Bangu e Canto do Rio estarão em ação à noite (21 horas), em General Severiano, e Madureira e Olaria, à tarde (15,15 horas) em Conselheiro Galvão.

PINHEIRO GARANTIU

O Fluminense, cujos jogadores se encontram concentrados desde a última sexta-feira, foi bastante beneficiado com o adiamento do seu jôgo para hoje à noite. Pinheiro, que não jogou na última rodada, e que não teve em Roberto um bom substituto, conseguiu recuperar-se com mais alguns dias de assistência médica no clube e garantiu o seu retôrno à zaga central.

Zezé Moreira submeteu o time a um treino de conjunto (30 minutos) na manhã de ontem, e Pinheiro se apresentou com tôda a sua desenvoltura técnica, mostrando-se capaz de resistir aos rigores de uma partida normal.

O TIME

Terminado o coletivo, durante o qual não se registrou a marcação de tentos, Zezé Moreira forneceu a escalação do time: Castilho; Jair Marinho, Pinheiro, Clóvis e Altair; Telê e Edmilson; Maurinho, Valdo, Jair Francisco e Escurinho.

O CANTO DO RIO

Na Portuguêsa não há novidades. Seu time ameaçará hoje a liderança do Fluminense assim formado: João Reis; Flodoaldo, Juvaldo e Tião; Wilson e Mesquita; Sidnei, Orlando, Sabará, Zequinha e Ronaldo.

A partida entre Bangu e Canto do Rio será iniciada em Conselheiro Galvão, às 21 horas. O Bangu defenderá a terceira colocação e o seu favoritismo é indiscutível.

Os times:

BANGU: Ubirajara; Joel, Darci e Nilton Santos; Élcio e Zózimo; Correa, Válter, Décio Estêves, Mituca e Beto.

CANTO DO RIO: Ari; Jório, Luciano, Ricardo e Floriano; Mário e Zé Maria; Jairo, Fernando, Zequinha, Adolfo e Bira.

No jôgo Madureira e Olaria, partida sem qualquer expressão, a formação dos times será a seguinte:

MADUREIRA: Alberto; Bitum, Salvador e Décio; Frazão e Apel; Nair, Zé Henrique, Azumir, Nelsinho e Osvaldo.

OLARIA: Antoninho; Murilo, Décio e Marcelino; Nélson e Jorge; Saul, Jaburu, Luís, Robson e Da Silva.

JUIZES

O sr. Antônio Viug responderá pela arbitragem do jôgo Fluminense e Portuguêsa; Bangu e Canto do Rio será dirigido pelo sr. Wilson Lopes de Sousa; e Madureira e Olaria jogarão sob arbitragem do sr. Airton Vieira de Morais.

Só Paulinho deve voltar no sábado

Dos quatro titulares contundidos no momento, o Botafogo talvez sòmente possa ter um em condições de participar da próxima rodada: Paulinho, que já se encontra pràticamente curado e deverá participar de todo o treinamento da semana.

Os demais — Nilton Santos, Chicão e Garrincha — dificilmente poderão reunir condições de integrar o time para o jôgo com o Olaria, conforme opinião do médico do Botafogo, dr. Nova Monteiro.

SANTOS: TRATAMENTO

O zagueiro Nilton Santos continua sob tratamento no Departamento Médico do clube e parece caminhar para uma rápida recuperação. Todavia, segundo o médico do clube, mesmo que êle venha a apresentar melhoras durante a semana, o técnico João Saldanha não deverá lançá-lo domingo, a fim de consolidar a cura.

GARRINCHA

Com relação a Garrincha o médico alvinegro acha também muito difícil a sua participação no jôgo com o Olaria, embora tenha autorizado a sua participação nos individuais.

Garrincha vai treinar individualmente para não engordar, mas estará fora dos coletivos e se submeterá a um tratamento intensivo para recuperação da luxação da clavícula.

CHICAO

O médico Chicão é o terceiro dos quatro contundidos do Botafogo que não deverá voltar ao time domingo. O dr. Hilton Gosling descobriu nêle um foco dentário grave, que impedia a cura da contusão que o afastou do time. Um dente foi extraído do craque, o foco eliminado, mas a recuperação do jogador não poderá processar-se de modo a que Chicão volte ao time na próxima rodada.

Por fim, Paulinho é o que em melhores condições se encontra. Está quase curado e já tem ordem para voltar aos coletivos e ser lançado contra o Olaria, marcando o seu reaparecimento no quadro alvinegro.

Vasco dá festa aquática

Para reformar o seu Estádio Aquático, o Vasco da Gama gastou 5 milhões de cruzeiros numa obra que visou duas partes principais: a) técnica, modernizando todo o sistema de tubulação, refrigeração e elétrica-hidráulica, responsáveis pela alimentação das três piscinas; b) suntuária, que consistiu na troca dos revestimentos internos e externos dos tanques e passeios (tudo em azulejos brancos e verdes), além de cuidadoso acabamento de pinturas.

Os srs. Alvaro Ramos, Herculano de Sousa Brasil, Francisco Albino e Antônio Nobre de Almeida, respectivamente vice-presidente e diretores de Esportes Aquáticos, organizaram para o dia 22, com início às 20.30 hs, uma grande festa, com a colaboração do sr. Edgard Campos, vice do Departamento Social.

PROGRAMA

O programa será iniciado com o desfile de todos os elementos inscritos no Departamento de Esportes Aquáticos, seguindo-se exibições de ballet aquático; dos aqualoucos, comandados por Osvaldo Fiori, campeão paulista de saltos cômicos e, ao fim, Ramalgda fará uma apresentação de fogos de artifício.

NILO ESPIRROU E MARCOU

Manga perdeu domingo a invencibilidade, no último instante do jôgo. Nilo, autor do gol (foto), confessou depois que não pegara bem na bola

O PRIMEIRO NAO FOI O MAIS BONITO

O mais bonito foi o segundo, de Quarentinha também, mas êste da foto foi que abriu o score, com uma linda cabeçada

Um juiz ridículo para um jôgo emocionante

Por EVANDRO CARLOS DE ANDRADE

Mais que a ridícula atuação do juiz José Gomes Sobrinho, foi Garrincha, a mística presença de Garrincha em campo, que marcou a bela vitória do Botafogo sôbre o América, por 3x1, domingo.

Garrincha só colaborou efetivamente para o terceiro gol, quando a vitória já estava assegurada, mas o jôgo pertenceu ao América durante os curtos minutos de sua ausência e voltou ao comando do Botafogo no momento em que, braço prêso ao peito, êle voltou a campo.

A DIFERENÇA

O Botafogo começou 4-3-3, com Garrincha, Rossi e Quarentinha na frente. Ao contundir-se o ponteiro, restavam apenas os dois outros; o Botafogo abandonou o meio de campo e, deixando-os isolados na frente, concentrou-se na área e seus arredores, permitindo o avanço maciço do América; nessa ocasião, houve o lance em que Manga foi mais solicitado, defendendo à queima-roupa dois chutes sucessivos e contando, mais uma vez, com a dose de sorte que parece incorporada às suas excepcionais qualidades técnicas.

O América, possìvelmente perderia o jôgo assim mesmo, pois cometeu o êrro de destacar apenas dois homens, Lúcio e Leônidas II, para a vigilância aos dois "forwards" do Botafogo. Mas, provàvelmente, seria um jôgo equilibrado, o Botafogo cuidando mais de garantir a vantagem de 1x0 do que de ampliá-la pondo em risco a sua meta.

A VOLTA

Mas Garrincha voltou. Braço colado ao peito, a todos surpreendeu, desobedecendo às ordens do médico e do técnico para que fôsse apenas um figurante, não se expusesse aos choques. Sua volta já dava moral ao time, obrigava o América a recuar Wilson Santos e logo fazê-lo trocar de posição com Amaro, ou porque temesse os estúpidos "E" êsse" com que a torcida procurava atirar contra Wilson Santos os seus adversários, ou porque Délio Neves atendesse às declarações do seu jogador, de que preferia jogar como médio de apoio.

Garrincha era pràticamente intocável; ninguém teria coragem de entrar "virilmente" sôbre um jogador de braço inutilizado e, portanto, de equilíbrio precário. E, poupado, êle fêz o que quis: inventava dribles, driblava para a direita e para a esquerda, passava ou centrava magnìficamente e por pouco não fêz um gol espetacular, perdendo a bola para Amaro depois de cobrir o goleiro Milton.

O ADEUS

Amaro percebeu tarde que não podia poupar Garrincha. Quando o percebeu, deu-lhe um calço pelas costas, mas errou na fôrça: Garrincha balançou, quase caiu, mas recuperou-se e continuou, bateu Leônidas II e, na linha de fundo, vendo que Milton deixara o gol, atrasou maciamente a bola para Rossi, que só fêz empurrá-la, sem oposição. Garrincha, agora sem equilíbrio, prosseguiu na corrida e foi tropeçar num fotógrafo, estatelando-se no chão. Ali, Rossi foi buscá-lo para o abraço, e o dr. Gosling para o vestiário, pois a desobediência do jogador ameaçava custar-lhe uma longa ausência dos campos.

Garrincha, então saiu de campo, de cabeça baixa, humilde — e o estádio, de pé, batia palmas, parece que mesmo o setor onde se concentrava a torcida do América. O Botafogo, ali, acabara de ganhar o jôgo.

UM JUIZ E O SEU LENÇO

A vitória do Botafogo foi mais expressiva do que o marcador registra, porque conquistada sôbre uma das piores arbitragens já vistas no Maracanã. O sr. José Gomes Sobrinho não revelou um mínimo de qualidades para dirigir uma partida. Os dois pênaltis que deixou de marcar — um, o "foul" de Wilson em Garrincha, do qual resultou a contusão do ponteiro (acidental), porque ocorrido, correndo ao lado, caiu sôbre êle), e o outro, de Leônidas II, detendo ostensivamente com a mão o passe vindo da linha de fundo e que, provàvelmente, se converteria em gol — êsses dois pênaltis definem um juiz. O sr. Gomes Sobrinho estava em cima dos dois lances, nem a desculpa de não ter visto êle tinha.

Além disso, deixou o jôgo correr à matroca, sem esboçar um gesto de censura em três faltas graves cometidas: de Leônidas II sôbre

(Conclui na 7a. página)

I. T. provoca sopapo e demissão no Vasco

O sr. Alvaro Ramos e o técnico Rômulo Arantes foram às vias de fato, na tarde de domingo, entrando em luta corporal, à beira da piscina, depois de violento bate-bôca. Havia terminado a competição infanto-juvenil e a cena de pugilato foi presenciada pelas nadadoras e só terminou com a intervenção dos pais delas e de associados.

Essa briga marcou o desfecho de um rumoroso caso de ciúme, nascido dentro do Vasco da Gama, quando o técnico Rômulo Arantes concordou em ensinar a outro técnico (Eduardo Pelegrini) e aos jogadores de futebol os segredos do "Interval Training", ao mesmo tempo que acetiava o convite da CBD para treinar as guarnições que vão disputar os Jogos Pan-Americanos de Chicago.

INTERPELADO

A equipe infanto-juvenil do Vasco da Gama acabara de vencer o campeonato infanto-juvenil, marcando 354 pontos contra 160 do Fluminense. O técnico Rômulo Arantes é o responsável pelos nadadores e, por êsse motivo, está diretamente ligado ao sr. Alvaro Ramos, vice-presidente de Esportes Aquáticos. Terminada a competição, dirigiu-se ao diretor de clube e perguntou-lhe: "Seu Alvaro, eu desejava saber se o Vasco já se manifestou sôbre a minha ida a Chicago. Estou requisitado pela CBD e embarco amanhã".

Imediatamente, e com cara de poucos amigos, o sr. Alvaro Ramos retrucou: "Já se manifestou sim. O senhor não pode ir a lugar nenhum porque sua obrigação é treinar os nossos nadadores. E' do Vasco que o senhor recebe e não da CBD".

O técnico quís ponderar que a Diretoria prometera estudar o assunto e o sr. Alvaro Ramos foi definitivo: "A diretoria resolveu pela negativa. Não há autorização para a sua viagem".

BATE-BÔCA

Dêsse pequeno incidente nasceu o rôlo. O sr. Alvaro Ramos cada vez falava mais alto e o técnico Rômulo Arantes, metido em brios, face à presença de tantas pessoas nadadoras e seus pais), entrou a gritar também: "o senhor não grite comigo". O dirigente continua falando em altos brados, acusando ao sr. Rafael Verri por ter atraído Rômulo Arantes para o remo e o senhor João Silva por ter querido levá-lo para o futebol. O técnico insistiu para que êle se moderasse e acabou levando violento safanão. Rômulo Arantes respondeu com outro muito mais forte e entraram em luta corporal.

RÔMULO ESPEROU

Os dois contendores foram separados por associados que presenciavam a competição e, já de longe, o sr. Alvaro Ramos afirmou que decidiria com o técnico em qualquer lugar: "Espere-me lá fora!".

Rômulo Arantes esperou mesmo, mas o sr. Alvaro Ramos, metido dentro do seu próprio carro por um grupo de vascaínos, ligou o carro muito lívido e trêmulo, baixou o pé no acelerador e foi embora.

POR TRÁS DA PORTA

Depois do incidente de domingo, e tendo decidido embarcar hoje para Chicago, o técnico Rômulo Arantes ficou com os dias contados no Vasco. O clube vai denunciar o seu contrato e exigirá a multa de 20 mil cruzeiros, estipulada para casos de rompimento.

Consta que dirigentes de um grande clube da Zona Sul teriam procurado o técnico Rômulo Arantes oferecendo-se para pagar a multa e oferecendo-lhe um grande contrato para ministrar o "Interval Training" aos seus atletas (remo e futebol).

Só três indiciados

Não obstante a intensa violência observada na disputa da quinta rodada, apenas três jogadores foram indiciados nas súmulas dos juízes: Cacá, Wilson Santos e Nilo, todos por atitudes inconvenientes em campo.

O médico Hilton Gosling, do Botafogo, foi também indiciado, sob a acusação de ter entrado em campo durante o jôgo principal da rodada, sem autorização do juiz José Gomes Sobrinho.

Súmula da 5a. rodada

Os três jogos da 5.ª rodada, disputados na tarde de domingo, apresentaram os seguintes pormenores técnicos:

BOTAFOGO 3 x AMÉRICA 1

Renda — Cr$ 953.668,00.

Juiz — José Gomes Sobrinho.

Primeiro tempo — Botafogo 1 x 0 — Quarentinha.

Final — Botafogo 3 a 1 — Quarentinha, Rossi e Nilo.

BOTAFOGO — Manga, Cacá, Jorge, Ronald e Lucas;

(Conclui na 7a. página)

Terceira leva inclui a seleção de futebol

Parte hoje para Chicago no aparelho da Real Aerovias que deixará o Galeão às 18 horas, vôo 802, o terceiro grupo da Delegação Olímpica Brasileira que participará dos Jogos Pan-Americanos.

São 75 desportistas, das delegações de futebol, pugilismo, pentatlo moderno, tiro-ao-alvo, saltos ornamentais, natação e dois membros da equipe de vôli.

OS QUE SEGUIRAO HOJE

Segundo relação fornecida pelo Comitê Olímpico Brasileiro seguem hoje para os EEUU os seguintes desportistas: Natação: chefe — Maurício Bechenn — Nadadores: Aldo Perseko, Atos Procopio, Dalteli Guimarães, Farid Z. Filho, F. Cunnar, João Agostinho de Almeida, Manoel dos Santos Filho, M. Ohatá, Moacir Rebelo, N. Tuin, Sidnei Medeiros, Glória Funaro, Lilian Moreira, Lízia Barth, Maria de Lourdes da Mota, Marion M. Meier, Sônia Aparecida e Uassu Dulce Okaiama. Pentatlo Moderno — Chefe — A. Pires de Castro Filho — Técnico: Eric Tinoco Marques — Atletas — Breno Vignoli, José Wilson Pereira, Venceslau Malta, Justo Botêlho Santiago — Volei — Silvério e Marina Celistre — Saltos Ornamentais: Técnico: Haroldo Mariano — Atletas: Fernando Aloísio Teles, Judite Russo, Tzu Sato e Wilma Carvalho de Almeida.

A DELEGAÇÃO DE FUTEBOL

Formam na delegação de futebol, 24 membros assim distribuídos: chefe — Luís Vinhais, Médico — Maurício Dourado Lopes, Técnico — Nilton Cardoso, Massagista, roupeiro e sapateiro: Eduardo Santana, Juiz — João Etzel — Jornalista e secretário: Benjamim Wright e Jogadores: Antônio Benedito Françoso, Dari Batista, Décio Teixeira, Edilson Rodrigues, Edmar Japiassu Maia, Edison Luiz de Carvalho, Elson Beiruth, Gerson de Oliveira Nunes, Hércules Corrêa Torres, José Germano Sales, José Ribamar Celestino, José Ricardo da Silva, Manoel Martins de Souza, Nelson Purchio, Auraci Francisco das Chagas, Roberto Rodrigues Pasos, Rubens Caetano e Viladonega Souza Rodrigues.

Bola Pra Frente

O MISTÉRIO DE GARRINCHA

Driblar, tendo pernas tão tortas — e driblar como ninguém — eis um mistério de Garrincha que não ouso explicar;

Driblar, tendo uma perna mais curta que a outra — e driblar como ninguém — eis um mistério de Garrincha que tu não ousas explicar;

Driblar, tendo um desvio na espinha dorsal — e driblar como ninguém — eis um mistério de Garrincha que êle não ousa explicar;

Driblar, tendo a bacia deslocada no sentido oposto ao desalinho das pernas — e driblar como ninguém — eis um mistério de Garrincha que não ousamos explicar;

Driblar para a direita quando o outro (e o mundo inteiro) sabe que vai ser driblado pela direita — e driblar como ninguém — eis um mistério de Garrincha que não ousais explicar;

Driblar, tendo o ombro enfaixado, o braço imobilizado, a clavícula quase quebrada — e driblar como ninguém — eis um mistério de Garrincha que êles não ousam explicar.

Driblar — e driblar como ninguém — eis um mistério de Garrincha que só Deus ousa explicar.

ARMANDO NOGUEIRA

Assassino do jogador caçado em todo o Rio

Está sendo procurado em todo o Distrito Federal, por determinação do delegado Pires de Sá, do 1.º DP, Manoel Galdino, que na madrugada de domingo, num jôgo de "ronda", matou seu companheiro José Pedro, com três tiros à queima-roupa na favela da Rua Marquês de São Vicente.

A discussão, que precedeu ao crime, teve origem na suposição de Manoel Galdino, que estava perdendo no jôgo, de que seu amigo José Pedro estivesse trapaceando. Após cometer o crime fugiu para lugar ignorado.

JÔGO E CRIME

Tanto Manoel Galdino, de 33 anos, como José Pedro, de 23 anos, eram moradores da favela da Rua Marquês de São Vicente, entrada pelo número 200. Eram muito amigos e costumavam jogar "ronda" com outros moradores da favela.

O jôgo, iniciado no sábado, prolongou-se pela madrugada de domingo, até que Manoel, inconformado por estar perdendo, acusou José Pedro de estar usando recursos ilícitos para ganhar. Começaram a discutir, enquanto os demais jogadores tentavam acalmá-los. De repente, para espanto de todos, Manoel Galdino sacou do revólver e atirou três vêzes em seu companheiro.

PROVIDÊNCIAS

Enquanto José Pedro caía banhado em sangue, Manoel fugiu do local, tomando rumo desconhecido. Uma ambulância ainda chegou a ser chamada para socorrer o baleado mas quando chegou já o encontrou morto.

As autoridades do 1.º Distrito Policial providenciaram a remoção do corpo para o Instituto Médico Legal, ao mesmo tempo que mandaram cercar as barreiras da cidade, para evitar que o criminoso saísse do Rio.

DE CARRO SEVICIARAM MULHER

Ainda não foram localizados os três rapazes que na madrugada de ontem deram "carona" a Eugênia Santos (23 anos, Rua Cândido Mendes), que estava embriagada, no Largo da Glória, e a levaram a um terreno na Rua das Laranjeiras, onde a seviciaram.

A vítima foi encontrada por um guarda-noturno e depois de ser medicada no Hospital Sousa Aguiar, contou às autoridades do 4.º DP que só depois de pegar o carro foi que descobriu no banco trazeiro, mais dois rapazes. O carro foi identificado, mas o número de sua chapa não foi fornecido à reportagem, para que tenham êxito as diligências.

A VÍTIMA

Foi constatado que Eugênia Santos estava embriagada, o que facilitou a sevícia. Os desconhecidos a submeteram, segundo declarou, a tôda sorte de vexames. O guarda-noturno n.º 214, quase ao amanhecer, foi quem a encontrou, bastante contundida, e prestou-lhe os primeiros socorros. As autoridades estão procurando localizar os rapazes, e a vítima foi a corpo de delito.

CONDENADOS PASSEAVAM NA CIDADE

Os ladrões Nelson dos Santos, Joaquim Soares Filho e Salvador Batista, condenados respectivamente a 12, cinco e dois anos de reclusão foram detidos anteontem, por policiais da Delegacia de Vigilância, quando passeavam pelas ruas da cidade.

Os criminosos vinham sendo procurados pela Seção de Capturas da DV, pois como informaram as autoridades ao DIARIO CARIOCA, "são todos elementos de grande periculosidade".

TREM MATA MENINO

Foi colhido e morto por um trem, ontem, da Leopoldina, na passagem de nível na Rua Pereira Landim, o menor Jorge de Oliveira, de 11 anos (Rua Pereira Landim, 67, apartamento 101, Ramos).

O menor teve o crânio fraturado e foi internado no Hospital Getúlio Vargas, onde morreu ao receber os primeiros socorros. As autoridades do 20.º Distrito Policial registraram a ocorrência.

MENINO ATROPELADO

Ao tentar atravessar ontem a Avenida Automóvel Clube, em frente à sua casa, o menino Luís Carlitos, de seis anos, foi atropelado pelo carro chapa 10-0078, cujo motorista fugiu.

CAÇADO FORA DO RIO O LADRÃO DA MILIONÁRIA

Assaltantes presos depois de assaltarem

Foram presos ontem no Hotel Araújo (Rua Senador Pompeu, 240), os assaltantes Luís Antônio Felisberto e Elias Geraldo da Silva, que momentos antes haviam tomado dinheiro do sr. Cícero dos Santos.

A vítima ao ser assaltada deu alarma e os investigadores do 11.º DP, em ronda no local, perseguiram e prenderam os ladrões que haviam se homiziado naquele hotel.

OUTRAS PRISÕES

Depois de deixarem na delegacia os assaltantes, os mesmos investigadores identificaram na rua, Flávio Gomes, conhecido por "Mangueirinha", outro assaltante. Ao ver os policiais correu, mas caiu adiante e foi capturado.

No mesmo instante em que "Mangueirinha" era conduzido ao distrito, surgiu outro ladrão Haroldo Soares de Freitas que, embora não houvesse cometido na hora nenhum delito, foi detido por precaução.

Seria um Fortunato o matador de Fortunata

As autoridades policiais cariocas (principalmente, do 9.º Distrito) vão realizar diligências no Estado do Rio e em São Paulo, a fim de localizar Wilson Fortunato da Costa, acusado como o verdadeiro matador da anciã Fortunata Ferreira da Rocha, assassinada na semana passada no seu apartamento da rua 1.º de Março, 141.

O sr. Admastor Ferreira da Rocha, filho da vítima, continua sob suspeita das autoridades da Divisão de Polícia Técnica, estando o detective Pontengi e o investigador Hélio Santos prosseguindo no interrogatório. Acreditam, porém, as autoridades, não seja o sr. Adamastor da Rocha o autor do homicídio.

RECONHECEU

Em face das investigações que vêm sendo feitas pelos policiais do 9.º DP e da DPT sôbre o crime da milionária, diversas pessoas foram interrogadas, sendo pouco a pouco postas à margem da ocorrência. Os policiais Wagner, Emil, Barroso e Braguinha do 9.º DP prosseguem ouvindo novos suspeitos e agora suas atividades vão ser ampliadas com a grande busca que a polícia fará no Estado do Rio e em São Paulo, visando localizar Wilson Fortunato da Costa, que seria o verdadeiro autor do crime.

Dada a rivalidade entre os policiais do DFSP que trabalham na elucidação do caso, o coronel Crisanto de Miranda Figueiredo, indo ao 9.º DP, solicitou aos policiais ali lotados que trabalhassem conjuntamente com os da DPT.

ACUSADO

Ontem de manhã o advogado Raldh Pinheiro, que teria visto o assassino sair do edifício após a prática do crime, chamado pela polícia para ver se reconhecia o homicida, apontou Wilson Fortunato da Costa como o autor do assassinato.

Segundo a ficha policial do acusado Wilson Furtunato é perigoso assaltante à mão armada, acostumado a agir com requintes de perversidade. Estando o ladrão desaparecido desta cidade às autoridades iniciaram diligências no sentido de capturá-lo.

Embora tenham chegado à conclusão da não existência de furto no apartamento da morta, suspeitam as autoridades que o crime tenha se verificado por motivos passionais, segundo observações da Perícia.

CRISANTO COM TEDIM

O coronel Crisanto Miranda de Figueiredo, chefe de Polícia, conferenciou ontem à tarde com o sr. Tedim Barreto, secretário de Segurança da Prefeitura, a fim de tratar de assuntos comuns entre a P.D.F. e o D.F.S.P sendo mais uma vez discutido o caso do fechamento dos hotéis suspeitos da cidade, que exploram o lenocínio. À conferência estêve presente o sr. José Emílio de Oliveira, procurador geral da Prefeitura.

NÃO PAGOU E MORREU A BEBIDA

Entrando em luta corporal com o operário Gregório Cícero da Silva, que se havia recusado a pagar-lhe uma dose de parati, Lourival Pena de Oliveira, de 38 anos, foi por êle abatido com uma facada, na tarde de domingo.

O fato verificou-se em frente a uma tendinha conhecida por "Birosca do Neco", em local de difícil acesso no morro de Santa Marta, e o criminoso que, como a vítima, ali residia, foi autuado em flagrante no 3º Distrito Policial.

MOTIVO FÚTIL

O operário Gregório Cícero da Silva de 29 anos, bebia, na tarde de domingo, na "Birosca do Neco", suas talagadas de cachaça, quando dêle se acêrcou Lourival. Êste pediu-lhe uma dose, pois estava sem dinheiro, segundo alegou, mas Gregório se recusou a atendê-lo. Contrariado, Lourival passou a descompor o operário e, não contente com isso, chamou-o para brigar. Rolavam os dois no chão, engalfinhados, quando, em dado momento, Gregório sacando de uma faca que trazia sob as vestes, cravou-a no contendor, que teve morte instantânea.

Prêso por moradores do local, o operário foi conduzido ao 3º DP, onde o autuaram por homicídio.

LEGÍTIMA DEFESA DA IRMÃ

Em sessão presidida pelo juiz Bandeira Stampa, o II Tribunal do Júri absolveu, ontem, unânimemente, Jorge da Silva que, no dia 6 de dezembro de 1956, na Avenida dos Italianos, em Rocha Miranda, matou a tiros de revólver o assaltante Otacílio Trindade de Souza, ao socorrer sua irmã que era por êle agredida.

Esta é a segunda vez que Jorge responde a júri pelo mesmo motivo. Da vez anterior foi também absolvido, mas o Tribunal de Justiça, acolhendo recurso do Ministério Público, mandou submetê-lo a novo julgamento.

Sôlto o matador do vigia do estaleiro

As autoridades do 16.º Distrito afirmam que prenderão nos próximos dias o guarda-portuário n.º 299 (Válter Reis) que matou com um tiro na nuca, anteontem, na Ponta do Caju, o vigia do estaleiro de Ishikawajima do Brasil, Manuel Pedro Sulino, de 26 anos.

A Polícia, que está desenvolvendo sindicâncias sigilosas em tôrno do homicídio, acredita que o crime foi cometido por vingança, pois o guarda deixou o trabalho e dirigiu-se ao estaleiro especialmente para matar o desafeto.

DECIDIDO A MATAR

Os próprios colegas do guarda-portuário 299 disseram na delegacia do 16.º DP que às 11 horas o acusado abandonou suas funções no Armazém 23 e foi para a firma japonesa Ishikawajima.

Afirmam êles que «não se sabe se chegaram a discutir, embora Válter não estivesse disposto a conversar».

No local da ocorrência as autoridades encontraram um cassetete, que foi enviado aos peritos a fim de que seja efetuado o estudo competente.

OPERÁRIO BALEADO

O industriário Ormindo Azevedo Gomes (26 anos, Rua 28 de Setembro, 80) foi ferido à bala, ontem à tarde, quando cruzava a Rua Conde de Benfim, em frente ao Cine "Eskye", para encontrar-se com uma mulher de identidade desconhecida. A vítima foi medicada

Exige que ex-amante devolva os presentes

Pediu garantia de vida, no setor especializado da Delegacia de Vigilância, Maria de Fátima Freire Pereira, alegando que seu ex-amante Antônio de Sousa, contraventor do jôgo-do-bicho, a está forçando, com ameaças de morte, a devolver-lhe os presentes, jóias valiosas, que lhe dera.

O contraventor, que é conhecido por "Antoninho", tem amizades na polícia e conseguiu que sua ex-amante fôsse intimada a comparecer ao 4.º DP e ali convidada pelo comissário Chicaiban a devolver as jóias, sob pena de ser envolvida em inquérito criminal.

SERÁ OUVIDO

As autoridades do setor de garantias de vida da Delegacia de Vigilância estão empenhadas em apurar os fatos com que Maria de Fátima (22 anos, Rua Santo Amaro, 5, apartamento 201) fundamenta o pedido de garantia de vida.

Deverá ser ouvido o contraventor Antônio de Sousa nos próximos dias. O delegado de Vigilância solicitou informações sôbre o caso ao titular do 4.º DP.

Jornalista agredido fêz exame de delito

O delegado Hermes Machado, do 2.º DP, está aguardando o resultado do exame de corpo de delito a que foi submetido o jornalista Haroldo Damásio (agredido domingo à noite, na buate "Havaí", pelo sr. Bruce Haymes), a fim de que o inquérito seja remetido à justiça.

Também aguarda, para anexação ao inquérito, a fôlha de antecedentes do agressor, que, segundo o delegado, não deve ser limpa, levando-se em conta o temperamento violento do acusado. Êste, quando era autuado, tentou tumultuar a sede do 2.º Distrito Policial.

AGRESSÃO

Depois de ter visto um desfile no Clube Ginástico Português, o jornalista resolveu cear na boate com o sr. Burle Marx e mais alguns amigos. Na «Havaí», encontrou-se com outros amigos, entre os quais o sr. Maurício Jabour, que o apresentou a um homem em estado de embriaguês e chamado Bruce Haymes. Instantes depois, êste queria por fôrça que o sr. Haroldo Damásio tomasse uma bebida em sua mesa. Para não ser molestado, o jornalista, que por causa da recusa ouvira já diversas piadas de mau gôsto, decidiu mudar de mesa, mas foi acompanhado pelo homem.

O importuno, vendo-se repelido enèrgicamente, sentou-se ao lado do jornalista, aplicou-lhe uma «gravata» e deu-lhe vários sôcos no rôsto. Formou-se então um conflito.

A vítima apresentou queixa no 2.º DP, e o agressor, a muito custo, foi dominado por uma guarnição da Radiopatrulha. Levado à delegacia, ao ser autuado, seis horas após o incidente, desrespeitou o comissário, dizendo que «aquilo não ia render», e quis tumultuar os trabalhos da Polícia, sem resultado.

EMPREGADORES ATENDEM AOS METALÚRGICOS

Para evitar a deflagração de greve em suas fábricas, os diretores das emprêsas de material elétrico, em assembléia ontem realizada na sede de seu sindicato, decidiram aceitar as reivindicações de aumento salarial formuladas por seus empregados.

Hoje, a diretoria do Sindicato dos Metalúrgicos reunir-se-á conjuntamente com os membros da Comissão de Salários para apreciar a resposta do Sindicato das Indústrias de Material Elétrico às reivindicações salariais da classe.

EXPECTATIVA

Os trabalhadores vinculados ao Sindicato dos Metalúrgicos mostram-se apreensivos e dispostos a deflagrar greve a qualquer momento, desde que os empregadores não atendam suas reivindicações.

A diretoria do Sindicato dos Metalúrgicos já foi autorizada pela assembléia a determinar a deflagração da greve na data que julgar conveniente.

PAULO JUVENAL
Advogado
Sen. Dantas, 45/6 — s/610
Diàriamente das 18 às 19 horas

'Garçons' suspeitos se apresentam hoje

Deverão apresentar-se, hoje, acompanhados de seus advogados, às autoridades do 24.º Distrito Policial os "garçons" Valdemar Adriano da Silva, 22 anos, e José Dias, de 28 anos, ambos suspeitos de terem assassinado, com um tiro de revólver, às últimas horas da tarde de sábado, Osvaldo Rodrigues Morais, funcionário da Prefeitura de Campos, no Estado do Rio, que se encontrava nesta capital à procura de melhor emprêgo.

O fato se passou no Café São Jorge, situado na loga 8 do bloco H-4 do Conjunto Residencial do IAPC de Coelho Neto. A vítima e dois amigos, de nomes Euclides e Agnaldo, se achavam naquele estabelecimento e, em dado momento, tiveram uma desinteligência com os "garçons". Em meio à troca de insultos que se seguiu, ouviu-se um estampido e Osvaldo tombou morto com um tiro na nuca. Os quatro contendores puseram-se em fuga e a Polícia está realizando diligências para capturá-los, a fim de elucidar o fato.

MELHOR EMPRÊGO

A vítima, Osvaldo Rodrigues Morais, estava há pouco nesta capital. Modesto funcionário da prefeitura da cidade fluminense de Campos, onde o que ganhava não era suficiente para o sustento de mulher e filha, para aqui veio, na esperança de obter melhor emprêgo. Hospedado em casa de um cunhado, que reside na Rua 2 casa n.º 35, daquele Conjunto, no último sábado, à tarde, dirigiu-se, em companhia de amigos, também moradores da aludida rua, ao «Café São Jorge».

O CRIME

Ali se achavam os três a bebericar, quando, por motivo ainda não esclarecido, desentenderam-se com os «garçons» do estabelecimento, Valdemar Adriano da Silva, casado, residente na Rua dos Rubis, 764, em Rocha Miranda, e José Dias, solteiro e de residência ignorada. Depois de uma troca de insultos, ouviu-se um estampido e, imediatamente, Osvaldo caiu, sem vida, ao solo. Vendo que o companheiro se achava morto, Euclides e Agnaldo puseram-se em fuga, o mesmo fazendo os dois garçons.

Chamada ao local, a Polícia, após as providências habituais, fêz remover o cadáver da vítima para o Instituto Médico Legal e iniciou diligências para a captura dos «garçons» acreditando que um dos dois seja o assassino de Osvaldo.

Ladrão estreou sem sorte em Copacabana

O ladrão Blaudeci Gomes dos Santos, de 27 anos, ainda desconhecido das autoridades do 2.º Distrito Policial, foi prêso em flagrante, na tarde de ontem, pelo sr. La Guardia de Azevedo Martinelli, morador do apastamento 1.101 do prédio sito na Rua Belfort Roxo, 269 em Copacabana, do qual, acabara de furtar um liquidificador.

La Guardia, que é porteiro do edifício em que mora, lembrando-se de que havia deixado aberta a porta do seu apartamento, a êle retornou, encontrando o ladrão que já se retirava sobraçando o aparelho. Surpreendendo-o, deu-lhe voz de prisão, enquanto outros moradores do prédio, alertados por seus gritos de "pega ladrão", chamavam a Radiopatrulha, que levou o gatuno para aquêle DP, onde foi autuado.

LADRÃO NOVO

Os policiais que se encontravam na Delegacia do 2.º Distrito Policial, quando lá chegou Blaudeci, afirmaram que êle deve ser novato na Zona, pois sua fisionomia lhes é inteiramente estranha e não consta do prontuário de gatunos.

Dada também a circunstância em que ocorreu sua prisão, admitem que Blaudeci talvez esteja estreando na "profissão".

Depois de atuado em flagrante, Blaudeci foi trancafiado no xadrez.

Polícia nos Estados

MATARAM O CAPITÃO QUANDO DESCIA DO TREM

Criminosos desapareceram

BELO HORIZONTE, 17 — (Asp.-DC) — Criminosos de identidade desconhecida mataram a tiros o capitão Arlindo Martins de Freitas, do Exército, no momento em que êle desembarcava de um trem no município de Crenaque.

O delegado local, capitão Almeida, radiografou ao secretário de Segurança, comunicando o fato, ao mesmo tempo em que solicitava a ida de investigadores àquela cidade, a fim de deterem os assassinos e esclarecerem as causas do homicídio.

Tiros no carro

S. PAULO, 17 (Asap-DC) — Quatro homens de identidade desconhecida viajavam num carro de praça ontem de madrugada e, depois de dar tiros dentro do veículo, fizeram com que o seu motorista perdesse a direção, chocando-se com outro auto e provocando o abalroamento de mais oito carros.

Agência de môças

S. PAULO, 17 (Asap-DC) — Estão presos Alvaro Pereira da Cunha (25 anos) e Décio de Oliveira Falco (22 anos), residentes no apartamento n.º 35 do prédio 657 da Rua Vitória, que montaram uma agência de empregos com o fim de desencaminhar jovens inexperientes e adquirirem objetos elétricos nas lojas (à prestação) para revendê-los por preços inferiores, à vista. Os espertalhões já haviam feito idêntico negócio no Rio, onde abriram um escritório na Avenida Rio Branco, 185, sala 1.002, estabelecimento denominado "Stard" (Organização Técnica de Serviços Especializados Ltda.).

Homicídio ou suicídio

ARACAJU, 17 (Asap-DC) — Para que fique apurado se a morte do diretor da Fazenda de Aracajú foi motivada por suicídio ou se foi um homicídio está detido na Secretaria de Segurança o sr. Antônio Pereira, cunhado do morto, sôbre quem pesam graves acusações. O cunhado do diretor da Fazenda foi detido, após denúncias de populares, e, ao ser interrogado sôbre o caso, apresentou diversas versões de como teria transcorrido o suicídio.

Falsificava selos

J. PESSOA, 17 (Asap-DC) — Severino Paulo de Araujo, vulgo "Nê Paulo", que durante nove anos conseguiu ludibriar a Fazenda Nacional, falsificando sêlos, foi prêso hoje e recolhido ao xadrez. Severino Paulo desempenhava a função de guarda-livros da mercearia Cruz das Armas.

Piauí invade Maranhão

S. LUIS (Maranhão), 17 (Asap-DC) — Policiais maranhenses partiram hoje desta cidade, a fim de apurar os distúrbios causados na semana passada, em Barão de Grajaú, por policiais piauienses de Floriano, que invadiram aquele município do Maranhão e desrespeitaram o juiz de Direito.

LLOYD BRASILEIRO
Patrimônio Nacional
Escritório Central: Rua do Rosário, 2/22 — Tel.: 23-1771
Seção de Passagens: Avenida Rio Branco, 44/46 — Tel.: 43-1247

NORTE

CTE. CAPELA Vg. 72 — I
Sairá a 20 do corrente para: Ilhéus e Salvador
Recebe carga nas Docas, até 18-8.

LÓIDE URUGUAI Vg. 75 — I
Sairá para: Fortaleza — S. Luís e Belém

EUROPA

LOIDE PERU
Sairá a 28 do corrente para: Vitória — Barra de Ilhéus — Salvador — Cabedelo — São Vicente — Casablanca — Gibraltar — Barcelona — Marselha — Nápoles e Gênova

NORDHVAL
Saira a 21 do corrente para: Barra de Ilhéus — Salvador — São Vicente — Havre — Dunquerque — Londres — Antuérpia — Roterdam — Bremem e Hamburgo

AMÉRICA DO NORTE SAÍDAS DO RIO

LOIDE PARAGUAI
Sairá a 25 do corrente para: Vitória e Nova Orleans

LOIDE AMERICA
Sairá a 18 do corrente para: Barra de Ilhéus — Salvador e Nova Iorque

AMÉRICA DO NORTE SAÍDAS DE SANTOS

LOIDE PARAGUAI
Sairá a 24 do corrente para: Rio — Vitória e Nova Orleans

CABO ORANGE
Sairá a 24 do corrente para: Rio — Barra de Ilhéus — Salvador e Nova Iorque

AVISO
Qualquer alteração nas datas de saídas dos navios será publicada neste local.

LOTERIA FEDERAL AMANHÃ 24 Milhões DE cruzeiros!

o carioca RECLAMA

BURACO COM "ÃO"

Em mãos, êste bilhete:

«Nasceu, há quatro dias, na Avenida Ernâni Cardoso, Cascadura, na altura do n.º 34, um buraco enorme que está causando sérios problemas ao tráfego de veículos e pedestres».

"CRESCEI-VOS E MULTIPLIVAI-VOS"

Esta ordem bíblica vem sendo cumprida fielmente no Parque Proletário n.º 4, Avenida dos Democráticos, 30.

Moradores do local, em carta conjunta ao «O Carioca Reclama», esclarecem»

«Novos barracos estão se amontoando aos já existentes, com o objetivo de engrossar a fila — já enorme! — dos que estão à espera das casas que estão sendo construídas pela PDF».

Finaliza a carta ressaltando que o substantivo «espaço», no referido parque, está naquela base de «sardinha em lata».

CRIME CONTRA A SAÚDE

Recebemos da diligente «SAL» — Sociedade dos Amigos da Lagoa:

«Por incrível que pareça, uma canalização criminosa está descarregando matéria fecal na Lagoa Rodrigo de Freitas».

GRANDE CONFUSÃO

Moradores da Urca nos escrevem, dizendo em síntese:

«As diversas linhas circulares «Urca-Ipanema», cumprindo, cada uma, um trajeto, estão com seus letreiros indicativos escritos à mão, tornando-se impossível a identificação do veículo desejado a certa distância».

Um dia, o Departamento de Concessões acordará, por certo. Quando chegar êste momento incerto, os pontos serão colocados sôbre os «is».

...e às vêzes É ATENDIDO

"MOLEQUES, BOMBAS & PLAY-BOYS"

Relativamente a essa reclamação de 30 de junho último, recebemos do sr. Edgard de Figueiredo Façanha, delegado do 3.º DP:

«...nas diligências a que procedeu esta delegacia, cujo relatório está à disposição de qualquer parte interessada, ficou apurado que o fato sob a epígrafe «Moleques, bombas e play-boys» por certo teria ocorrido na época dos festejos juninos».

A queixa diz respeito a um apêlo que nos foi encaminhado por diversas famílias residentes na Rua Barão de Macaúba, Botafogo, no trecho que faz esquina com a Rua Francisco Moura.

RECLAMAÇÕES, tel. 23-3662 (Departamento de Promoção, Av. Rio Branco, 25, s/ 207). Ouça de segunda a sábado, às 0,05, pela Mayrink Veiga, a transmissão das notícias publicadas nesta seção, as quais são também remetidas às autoridades competentes.

Esmagado pelo bonde junto à carrocinha

Morreu esmagado ontem de manhã, entre um caminhão e a carrocinha de doces que empurrava o carregador Daniel Alves de Macedo (20 anos) que, vindo na contra-mão, na rua do Acre, foi colhido pelo bonde 17-16, da linha 99.

O motorneiro causador do acidente (Ivã das Neves, 25 anos) foi detido pelo guarda-civil 1.550, que viajava no primeiro banco do elétrico, sendo conduzido, juntamente com o cobrador Antônio Pires (52 anos), para a Delegacia do 0.º Distrito Policial.

AUMENTOU A VELOCIDADE

O bonde vinha da Praça Mauá com destino ao Méier, desenvolvendo pouca velocidade, em face do acúmulo de caminhões estacionados na Rua Acre. Na altura do n.º 108, dada a ausência de veículos ali parados, o motorneiro imprimiu um pouco mais de velocidade ao bonde, no momento em que, caminhando na contramão, Daniel apareceu empurrando sua carrocinha de doces e tentou ultrapassar o caminhão e desviar-se do elétrico.

Percebendo que isso não era possível, procurou encostar-se ao caminhão, porém o bonde, não diminuindo imediatamente a marcha, o impressou ao "laipá" do carro, juntamente com sua carrocinha, esmagando-o.

DETIDOS

O guarda-civil n.º 1.550, que viajava no bonde, deteve o motorneiro e o cobrador e solicitou o comparecimento da viatura número 80 da Radiopatrulha, que os conduziu para a Delegacia do 9.º Distrito, onde foram apresentados ao comissário Coutinho.

A mesma viatura retornou ao local do desastre, levando o comissário Coutinho, que tomou as providências cabíveis, solicitando o comparecimento da perícia e, em seguida, procedendo à remoção do cadáver para o Instituto Médico Legal.

CAIU DA PONTE

Quando atravessava a Ponte dos Marinheiros, na Avenida Francisco Bicalho, em Austin, no Estado do Rio, e na pressa de não ser pegado por um trem que se aproximava, o menor Antônio Pereira, de 15 anos, escorregou e caiu da ponte, tendo morte instantânea.

Êle e outras pessoas, haviam deixado um trem enguiçado, e caminhavam pela linha férrea em direção a São Diogo, quando surgiu, em sentido contrário, um outro trem. Todos deixaram os trilhos, menos Antônio, que caiu do alto da ponte.

A verdade sôbre o Supermercado do SAPS e sôbre o sr. Ângelo Parmigiani

A propósito da nota distribuída à imprensa, pelo sr. PARMIGIANI cumpre à administração do SAPS o dever de prestar, também de público, os seguintes esclarecimentos:

a) — logo após assumirmos a direção desta autarquia recebemos do sr. ANGELO PARMIGIANI sugestão por escrito no sentido de fazermos compras ao sr. MILTON FREITAS DE SOUZA, cidadão que, no momento, como é notório, se encontra prêso por determinação do Poder Judiciário;

b) — Repelimos a proposta do sr. PARMIGIANI em favor do sr. MILTON FREITAS DE SOUZA, porque as autarquias devem fazer suas compras por concorrência e não por recomendação de quem quer que seja.

c) — Volta, agora, o mesmíssimo sr. Parmigiani, a propósito da transformação do Supermercado do SAPS em Mercado Livre do Produtor, a assacar contra o SAPS insinuações malévolas, deturpando fatos e fantasiando intenções.

A fim de restabelecer integralmente a verdade, esclarecemos:

a) — O Supermercado do SAPS foi instalado em terreno da Light, há 5 anos, estando em vias de expirar o prazo concedido ao SAPS, cabendo reverter àquela emprêsa (nos têrmos do convênio assinado) tôdas as benfeitorias, avaliadas em 6 milhões de cruzeiros;

b) — A proposta, que submetemos, e (dela nos honramos) ao Conselho Coordenador do Abastecimento e ao Ministro do Trabalho, tem os seguintes objetivos:

1) — Transformar em Mercado Livre do Produtor o Supermercado do SAPS, a fim de contribuir para a melhoria do abastecimento da população do Distrito Federal e combater a ganância dos especuladores.

2) — recuperar, com juros, o investimento de 6 milhões de cruzeiros feito pelo SAPS, que é órgão da previdência social e cujos recursos só devem ser empregados em favor dos respectivos contribuintes.

Com as presentes elucidações, devemos acentuar: ninguém, menos ainda o sr. PARMIGIANI, desviará a atual administração do SAPS do seu inflexível propósito de cumprir a lei, zelar pelo patrimônio desta instituição e lutar por que atinja, plenamente, suas finalidades.

AFONSO CESAR
Diretor Geral

Oposição continuou obstruindo: noturna

A Câmara dos Deputados, na sessão noturna de ontem, retomou as discussões da emenda dos Conselheiros, ocupando a tribuna o sr. Mário Martins (UDN-DF) para combater a proposição.

A sessão teve início às 22 horas, com que a oposição esperou lavrar um tento na sua luta obstrucionista, uma vez que mesmo nas sessões anteriores, que se iniciavam às 21 horas, duas horas depois poucos deputados estavam no recinto, obrigando não raras vezes a presidência a suspender os trabalhos.

A esperança da Oposição reside no fato de que dificilmente haverá o número mínimo de 20 deputados presentes para o prosseguimento da sessão.

O discurso do sr. Mario Martins provocou debates nos quais se envolveram os srs. Nélson Omegna (PTB-São Paulo) e Oscar Corrêa (UDN-Minas).

Húngaros livres dão diplomas de mérito

Durante os festejos do 990.º aniversário da data nacional da Hungria, marcados para o próximo dia 22 do corrente, o Comitê Húngaro da Cruz Vermelha Brasileira entregará diplomas de mérito a personalidades da vida pública e social brasileira e a órgãos de imprensa, entre os quais figuram o DIARIO CARIOCA, como organização, e seu diretor-secretário, jornalista Pompeu de Sousa.

O secretário-geral do Comitê, dr. Alberto Jancsé, declarou a êsse respeito: "O Comitê jamais poderia desobrigar-se de sua árdua tarefa, durante os últimos três anos, sem o apoio moral e a colaboração de tão distintos amigos. Os diplomas são portadores de nossa sincera gratidão às pessoas e às organizações contempladas"".

PROGRAMA

A data nacional húngara, a ser comemorada sábado, nesta capital, pela colônia húngara, nos salões da Sociedade Hípica Brasileira (rua Jardim Botânico 421), coincide com a data do seu padroeiro, o rei Santo Estêvão.

CRISANTO IMPLACÁVEL COM MULHERES E JÔGO

MÚSICA PARA EXPORTAÇÃO

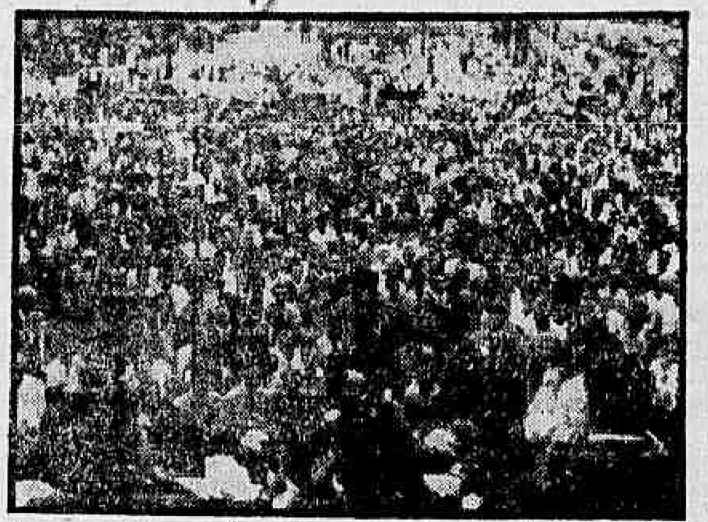

Apresentando arranjos de sua autoria, especialmente feitos para exportação de músicas brasileiras, o maestro Enrico Simonetti exibiu ontem à tarde, num espetáculo ao ar livre nas escadarias do Teatro Municipal, sua orquestra de 26 músicos, que atraiu pequena multidão, conforme mostra a foto. Dois aparelhos de alta-fidelidade reproduziram fielmente o som da orquestra, inclusive dos violinos, que tinham em seu interior um microfone de amplificação de som. A peça "Na Baixa do Sapateiro" iniciou o concêrto, que foi transmitido pela Rádio Nacional, e o samba "Cai Cai" o concluiu. A orquestra do maestro Simonetti exibe-se normalmente em São Paulo.

Reclamou leis severas para hotéis suspeitos

Na visita de cortesia que fêz, ontem, à Câmara Municipal, o chefe de polícia, coronel Crisanto Figueiredo, declarou que será implacável na punição dos que exploram o lenocínio e o jôgo-do-bicho, não lhe importando que sejam problemas sociais.

Aconselhou aos vereadores a votar leis severas contra o lenocínio e a que promovessem melhor seleção na concessão de alvarás de funcionamento dos hotéis, a fim de evitar-se a extensão daquele abuso. Nesse particular frisou que poderia fornecer preciosas informações.

IMUNIDADES

A respeito das imunidades dos vereadores, o chefe do DFSP, que respondia a perguntas dos presentes, em sua maioria vereadores, disse que o que está na lei, em relação ao assunto, é tão claro que qualquer leigo, inclusive êle próprio, percebe sem dificuldade e o direito assegurado aos representantes do povo carioca. Quando assumiu o cargo, viu-se a braços com o problema, em face do incidente ocorrido com o vereador Osmar Resende, mas teve a preocupação de determinar ao seu consultor jurídico o estudo da matéria, a fim de orientar seus auxiliares no DFSP. O estudo ainda não está concluído.

Um vereador perguntou-lhe como, pessoalmente, encarava o problema do jôgo do bicho e da prostituição. Resposta do chefe de Polícia: "Os senhores me relevem, mas não dou opinião, enquanto fôr chefe de Polícia, a respeito de assunto que implique em interpretação ou ponto-de-vista sôbre o que a lei considera contravenção ou crime". O coronel Crisanto, que foi recebido no gabinete do presidente da Câmara, sr. Celso Lisboa, pediu aos vereadores, por último, que visitassem as repartições policiais, para ver as coisas ruins que a polícia tem, "como por exemplo as instalações de alguns distritos, onde tudo é precário, até o xadrez".

DC nos Estados

SUCURSAIS — CORRESPONDENTES — ASAPRESS

ESTADO DO RIO

— O presidente Juscelino Kubitschek autorizou a liberação de verbas num total de quase Cr$ 200 milhões para o reaparelhamento de aeroportos, considerados estratégicos para as rotas internas, entre os quais o da cidade fluminense de Campos. A Diretoria de Engenharia do Ministério da Aeronáutica já tem pronto os planos de remodelação dêsses aeroportos.

— Um movimento popular tendo à frente o deputado Luís Braz, está em marcha para auxiliar o govêrno estadual a construir a cadeia pública e a delegacia de polícia de Itacoara. Essas melhorias já constam do plano de obras do governador Roberto Silveira, mas as construções sòmente serão iniciadas após o absoluto equilíbrio financeiro do Estado.

SERGIPE

— Em Aracaju estão em andamento a construção do Centro de Estudos e Pesquisas, o qual faz parte de um grande plano educacional do Ministério da Educação e Cultura, entrosado com a Diocese de Sergipe. O Centro está sendo construído em terreno fronteiro ao Instituto de Educação, sendo responsável pelo projeto e execução o engenheiro Jorge Neto.

— Moradores do bairro «18 do Forte» enviaram abaixo assinado à Inspetoria de Trânsito, solicitando da autoridade competente, providências para conter o abuso dos motoristas e cobradores das companhias de ônibus àque servem àquele bairro.

SAO PAULO

— Foi instalada domingo passado no Palácio dos Estados (Parque Ibirapuera) a Exposição Avícola de São Paulo.

— Chegarão hoje a Santos dois barcos de pesca que vêm reforçar a frota da companhia nipônica que opera no Brasil. Até o fim do mês chegarão mais dois barcos iguais.

— Segundo dados fornecidos pelo Departamento de Estatística, foram matriculadas êste ano no ensino primário de São Paulo, 1.310.631 crianças, o que equivale a 10,9 por cento da população estadual.

— O Serviço de Assistência aos Inventores, iniciou os preparativos para a III Exposição oficial de Inventos que se realizará a 4 de novembro dêste ano, no dia do inventor.

MINAS GERAIS

— O deputado Euro Arantes solicitou à mesa da Assembléia, informações quanto à permanência do delegado de Mariana no cargo, já que desde 4 de maio passado, a Assembléia aprovou, por unanimidade, o afastamento daquela autoridade.

— Os planos para a criação de uma cooperativa para os operários da Cidade Industrial, serão modificados. Está prevista, agora, a construção de um armazém, segundo explicou o sr. Jonas Barcelos Corrêa, esclarecendo que surgiram alguns empecilhos à margem da iniciativa.

BAHIA

— O deputado federal (fluminense) Tenório Cavalcanti, será quinta-feira próxima, acareado frente a frente com o sr. José Francisco Tenório Cavalcanti, que diz ser seu pai. A entrevista será ouvida através da Rádio Cultura da Bahia.

Conclusões da Primeira Página

Carta de . . .

consulta dos chanceleres americanos aprovou, por unanimidade, a "Declaração de Santiago", pela qual se qualificam os governos ditatoriais de "incompatíveis" com o sistema interamericano.

A sessão de encerramento será amanhã pela manhã. Enquanto isso, os grupos de trabalho preparam as resoluções com que se procura estabelecer a paz nas Caraíbas, reforçar a tendência democrática no hemisfério e executar a Cooperação Pan-Americana.

CONTRA A DITADURA

Ao apresentar a "Declaração de Santiago", o delegado brasileiro San Tiago Dantas disse que o propósito do documento é "proclamar explìcitamente que a democracia representa ideais e instituições concretas, correspondendo vivamente à consciência dos povos americanos de que não é o têrmo elástico de que tanto se tem usado em nosso continente". O delegado referiu-se ao fato de, por tradição, os países com regimes ditatoriais terem apoiado nas conferências interamericanas resoluções a favor da democracia. Irônicamente, a República Dominicana votou junto com seus críticos acerbos, Cuba e Venezuela, aprovando a resolução, na qual se enumeram o govêrno representativo, a livre expressão do pensamento e as eleições periódicas como requisitos fundamentais dos governos do hemisfério. A declaração expressa: "A existência de regimes não democráticos é incompatível com os princípios básicos da Organização dos Estados Americanos e põe em perigo a coexistência harmônica do hemisfério".

PROJETOS APROVADOS

Em sua sessão plenária de hoje, a conferência também aprovou por unanimidade uma resolução dando maiores poderes à Comissão Interamericana da Paz para considerar os conflitos nas Caraíbas. Igualmente foi aprovdo um projeto de resolução pedindo que o Conselho da OEA mande preparar por um organismo adequado uma "lista contendo o maior número de casos que constituem violações do princípio de não intervenção". A conferência enviou para o Comitê Jurídico Interamericano do Rio de Janeiro um projeto de resolução do México sôbre a não intervenção, e outro do Equador relativo ao funcionamento da Comissão Interamericana de Paz.

Ainda por unânimidade, a conferência aprovou uma resolução sôbre a consolidação da paz e aperfeiçoamento da solidariedade americana, a qual faz um apêlo aos povos e aos govêrnos da América para que, num espírito de concórdia e boa-vontade, abandonem tôda atitude capaz de comprometer a paz e a segurança e recomenda a todos os Estados membros e à OEA, "estrita observância do princípio da não intervenção".

DINAMIZAÇAO DA OPA

No encontro de 50 minutos que teve sábado com o sr. Christian Herter, o chefe da delegação brasileira a Santiago, ministro Horácio Láfer, justificou a posição do Brasil em face das atitudes do FMI, as quais "provocariam feitos desastrosos no país". Falou também sôbre o acôrdo interamericano do café, combinando a ultimação de demarches, e sôbre os problemas referentes à nova política de aproximação entre os Estados Unidos e a URSS. Segundo Láfer, a conversa abriu perspectivas para aumentar a área de entendimento do Brasil com os Estados Unidos.

O chanceler instou com o Secretário de Estado norte-americano para que os Estados Unidos tornem mais ativa e mais dinâmica sua cooperação na execução da Operação Pan-Americana. Em conseqüência disso, o subsecretário Rubottom pronunciou-se, no terceiro grupo de trabalho, favoràvelmente à dinamização da OPA, assumindo o compromisso, em nome dos Estados Unidos, de transformar em realidade o movimento idealizado pelo presidente Juscelino Kubitschek.

CUBANOS VOLTARAO

As chancelarias de Cuba e do Chile chegaram a um acôrdo, esta tarde, mediante o qual 20 civis e 21 militares cubanos, detidos do aeropôrto de Los Cerrillos, regressarão amanhã a Havana pelo mesmo avião em que chegaram. Os cubanos, detidos hoje quando chegaram ao aeroporto, foram acusados de entrada ilegal no país. Vieram em um avião DC-4 das Fôrças Aéreas Cubanas.

No mesmo avião, segundo se anunciou, partirão rumo à Cuba, amanhã. Os 41 viajantes terão que permanecer no aeroporto chileno até que o aparêlho levante vôo de regresso.

Caiu o . . .

cionalistas seguirá tramitação ordinária e, depois de acolhido pela Mesa, será remetido à Comissão de Justiça para dar parecer. Em seguida, o plenário discutirá e rejeitará.

Os nacionalistas estavam ontem ainda sem orientação assentada com relação às represálias que tomariam contra o govêrno. Os srs. Bento Gonçalves, Gabriel Passos e José Joffily, maiorais da Frente Parlamentar Nacionalista muniram-se ontem longamente na Biblioteca da Câmara para examinar diversas sugestões, entre as quais a de dar apoio ao inquérito sôbre a Novacap. Diversos deputados nacionalistas são, entretanto, hostis a êsse tipo de represália, pois consideram que a maioria udenista contra a mudança da capital, por ser anti-desenvolvimentista, é no fundo, antinacionalista.

EXPLICAÇÕES

Deputados mais exaltados da Frente recusavam informações à imprensa, sob a alegação de que foram, no episódio do vidro plano, vítimas de notícias deturpadas. Nada diziam, porém, contra os vinte e oito companheiros que cancelaram suas assinaturas no requerimento.

O marechal Mendes de Morais, que foi um dos que cancelaram sua assinatura, ao entregar requerimento à Mesa, comentava que pela primeira vez retirava sua assinatura de um documento, explicando que quando subscreveu o requerimento não tinha idéia precisa de que se tratava, só depois verificando o conteúdo e os objetivos do documento. E acrescentou: "Não me presto para isso".

Conselho . . .

porque não está "à vontade para aconselhar ninguém".

NÃO QUER ATRAPALHAR

Vivendo em Itajubá desde que deixou a presidência da República, o velho político é visitado pelo sr. Magalhães Pinto, sempre que êste vai àquela cidade. Disso se aproveitaram alguns repórteres para ouvir, domingo, o ex-presidente, que relutou em falar:

"Não quero fazer declarações. Encerrei minha carreira política aos 50 anos", disse êle — mas os repórteres sempre conseguiram colher sua opinião a respeito da emenda dos conselheiros. O sr. Venceslau Brás declarou ainda que não queria "atrapalhar ninguém". Aos 92 anos, mostra-se lúcido e a par dos assuntos correntes, principalmente políticos.

Lott preparado...

teiros desejam é alguém diferente de muitos que aí estão, que mude, dentro do regime político em que vivemos, muita coisa que urge ser mudada. Incontestàvelmente, Juscelino Kubitschek controi o grande Brasil de amanhã. Brasília, Furnas, Três Marias, Petrobras, industria pesada e automobilistica e pavimentação das rodovias atentam a capacidade criadora de riquezas que possui o nosso presidente, mas, porque o faz em limitado tempo e porque não o deixam trabalhar em paz, a obra precisa ser consolidada. O drama que o povo vive é o de sentir sobrepor-se ao interêsse público o interêsse privado, sobressaindo-se neste o de certos grupos econômicos que empobrecem a muitos para enriquecer a poucos. Somente V. Exa, marechal, apoiado nas fôrças Nacionalistas que o servem, poderá estruturar, em definitivo, a nossa economia. E é para apoiá-lo nesta jornada que aqui o recebemos para, unidos, povo e chefe, partirmos em demanda do Palácio da Alvorada, alvorada de um novo tempo, alvorada de uma nação rica, senhora de si mesmo".

MINISTRO FALCAO

O sr. Armando Falcão, ministro da Justiça, presente à solenidade, declarou ao DIARIO CARIOCA "que a inauguração do Escritório Eleitoral do marechal Lott é um passo decisivo para a organização das bases da sua campanha eleitoral a que os discursos pronunciados e a vibração dos presentes na inauguração são atestados do civismo do povo, que confia no homem que somboliza a Lei e a Ordem".

Afirmou que "a candidatura de Lott dia a dia penetra as camadas da população, no Rio e nos Estados. A democracia cresce e se aprimora no Brasil, como demonstração objetiva de que a Nação já se acha politicamente adulta e preparada para as lutas que se fundamentam no princípio sagrado da liberdade".

PRESENTES

Tôdas as dependências do Comitê estavam lotadas e entre os presentes a reportagem anotou o ministro Sette Câmara, chefe da Casa Civil da presidência da República, srs. Janari Nunes, Eurico Sales e altas autoridades civis e militares, além do grande número de representantes de entidades sindicais de trabalhadores.

Ao dar ingresso na sede do comitê, o marechal Lott foi entusiàsticamente ovacionado. A presença de senhoras na sede do Comitê foi outro aspecto de relevo da grande assembléia cívica de ontem à noite.

Govêrno . . .

medida de alto caráter psicológico.

PROBLEMA DO FEIJAO

Já no final da reunião foi abordado o problema do feijão, tendo o ministro da Fazenda informado que daria tôdas as facilidades para a importação de 20 mil toneladas do produto, o que em muito contribuia para solucionar o abastecimento.

Nesse encontro ficou decidido, também, que os estudos para a criação do órgão substituto da COFAP serão apressados, através de uma comissão interministerial.

SEMPRE O MESMO

— O que está sucedendo, agora — frisou ao DC — o coronel Mindelo — ocorre, anualmente, à época da entre-safra, que vai de julho a dezembro, época em que o boi está magro, perde de pêso e é caro o pouco que aparece em condições de ir para o corte. Este ano, entretanto, as coisas começaram mais cedo, devido, sobretudo, à sêca, tendo sido, por isso, que a COFAP tomou a iniciativa de congelar os preços vigorantes em julho findo, até que providências fôssem tomadas no sentido de assegurar o abastecimento.

EXPORTAÇÃO

— Continua de pé, prosseguiu, a deliberação governamental de suspender, e não cancelar, a exportação, enquanto durar a entre-safra. Estava programada, até o fim do ano, uma exportação de mais de 70 mil toneladas. O Brasil atende a 33 fregueses, no mundo inteiro, inclusive a Inglaterra. Com alguns temos convênios assinados e, para êsses, as remessas não poderão ser interrompidas. Passada a entre-safra, retomaremos o ritmo anterior. Levamos dez anos sem exportar e, uma vez perdidos certos mercados, é difícil recuperá-los. O Brasil precisa de divisas.

A CARNE APODRECEU

— Uma das carretas, portadora de carne espirito-santense, virou na estrada e não foi possível recuperá-la — disse o coronel Mindelo. Pedi a visita do Serviço de Veterinária, que mandou inutilizar dez toneladas do produto. A carne declarada imprestável, fazia parte de um carregamento de 30 toneladas, distribuídas por três carretas, procedentes de Vitória. A deterioração resultou de deficiência do sistema de refrigeração do transporte-frigorífico, afetado em conseqüência do acidente e apesar do socorro imediato que lhe foi prestado. O acidente ocorreu no começo da noite de sexta-feira passada, à altura do kl. 4, perto de Magé.

AÇÃO DA COFAP

Referindo-se à reunião, o cel. Mindelo disse que a mesma se impusera em face da relevância do problema, que envolvia aspecto atinentes à atribuição de vários ministérios e outros órgãos do govêrno. E acrescentou:

— Durante os debates ficou evidenciado que o atual problema da carne é preponderantemente assunto diretamente relacionado em questões de produção bovina, com o encarecimento do custo de vida, em todos os seus aspectos e ao qual o govêrno procura combater usando de todos os meios ao seu alcance. Verificou-se que a solução do problema envolve ângulos pertinentes à diversos órgãos estatais, inclusive Ministérios, desde que se tenham em vista questões, por exemplo, de tarifas, da produção, de ágios, para importação da matéria-prima ou implementos agrícolas etc. Por outro lado, ficou assentado que a COFAP ampliaria, na medida do possível suas tarefas de abastecimento de carne, até o encontro da solução conveniente, e que, não vindo onerar demasiadamente a bôlsa do consumidor, não se constitua fator contrário aos interêsses do desenvolvimento da produção, vital atividade para o país".

PSD é contra . . .

sivamente pessedistas, pois, composta de 117 deputados a bancada do PSD, a da Maioria compõe-se de 240 e sem o apoio integral dos partidos majoritários e pessedismo iria para uma derrota provável.

POSIÇAO DE JK

O líder Jurema está certo também de que o presidente da República espera que o assunto seja resolvido pelo Congresso, em têrmos de política parlamentar, conforme orientação, aliás, seguida pelo sr. Armando Falcão, quando ainda líder da Maioria. A tendência do PSD exprime, portanto, ponto-de-vista exclusivamente partidário e o líder acompanhará seus correligionários quanto à sua definição pessoal. Contudo aconselhará o PSD a tomar uma deliberação dentro do quadro da realidade da bancada majoritária.

Fidel Castro manda seu irmão ao Chile

NOVA IORQUE HAVANA CIUDAD TRUJILLO e SANTIAGO, 17 (UPI-DC) — Em editorial intitulado "Castro sob a Mangueira", ontem publicado, o "New York Herald Tribune" assinala que dificilmente se poderá conceber que um homem astuto como o generalíssimo Trujillo tenha sido tão ingênuo ao ponto de evitar um avião carregado de armas para aterrar em território cubano, enquanto Fidel Castro o esperava ao pé de uma mangueira, no momento em que se reunia a Conferência dos Chanceleres, em Santiago do Chile.

Pr outro lado, o Serviço de Imprensa do Exército revolucionário anunciou que o comandante Raul Castro, irmão mais novo do sr. Fidel Castro, partiu, com destino a Santiago, levando documentos, fotografias e gravações que provam a intervenção do govêno dominicano no movimento sedicioso sufocado na semana passada.

AMEAÇADO DE MORTE

O major Raul Castro, irmão do premier de Cuba, e um grupo de revolucionários cubanos se dirigem para Santiago, a fim de acompanhar o chanceler Raul Roa em sua viagem de regresso a Cuba e para apresentar provas de que a República Dominicana tentou derrubar o govêrno de Cuba.

O chanceler cubano, sr. Roa, segundo se disse, foi ameaçado de morte por elementos dominicanos, durante a Conferência de Ministros do Exterior reunida em Santiago.

O sr. Roa acusou a República Dominicana de tentar invadir Cuba por má-fé e fontes bem informadas disseram que o chanceler cubano acusará também aquela República de organizar a invasão do Haiti e, em seguida, responsabilizar o govêrno de Fidel Castro pelo ataque.

O comandante do exército cubano, sr. Raul Castro, irmão do premier Fidel Castro, durante sua escala em Lima em trânsito para Santiago do Chile fêz a defesa da revolução de Cuba.

CONCLUSÕES DA 12.ª PÁGINA

Começaram as...

um concêrto sinfônico sob a regência do maestro Francisco Mignone, que dirigiu a orquestra do Teatro Municipal, executando obras de sua autoria. Arnaldo Estrêla atuou como solista.

APRESENTADOS AO PRESIDENTE

Ontem pela manhã, no Palácio das Laranjeiras, todos os candidatos foram apresentados ao presidente Kubitschek pelo ministro Pascoal Carlos Magno, bem como alguns estrangeiros componentes do júri. Os concorrentes são dos seguintes países: França, Inglaterra, Alemanha, Argentina, Áustria, Canadá, Colômbia, Espanha, Filipinas, Hungria, Itália, Israel, México, Polônia, Panamá, Portugal, Checoslováquia, Uruguai, Estados Unidos, Iugoslávia e Brasil.

Delegados . . .

do o comerciante Antônio Dias marcara um encontro na sua casa para denunciar extorsões e acabou faltando, depois de ter êle (Agnaldo) esperado duas horas.

— Não tenho mêdo de comparecer perante esta comissão — declarou — e até fico satisfeito que isso aconteça, pois a minha situação fica esclarecida. Sou um policial honesto, íntegro e tenho passado honrado.

MULTAS

Perguntado, respondeu que no período de 11 de março a 1.º de maio findos, arbitrou multas no total de Cr$ 4 milhões e 203 mil.

O sr. Menezes Côrtes perguntou por que o depoente arbitrara em Cr$ 30 mil a multa a um comerciante da Ilha do Governador (João Ferreira Flexa) se aos da Rua Acre costumava multar apenas em Cr$ 2 mil. O delegado repondeu que o comerciante da ilha era reincidente e que na Rua Acre a fiscalização é difícil.

Alegou que tem sido perseguido na Polícia por ser honesto. Coube ao relator Osvaldo Ribeiro fazer uma dissertação sôbre a vida do depoente elogiando-o de "muito vivo", "astuto" e expressões semelhantes, e perguntar do interêsse do depoente em voltar à Polícia quando demitido. Perguntou novamente se sabia da exitência das caixinhas ao que o sr. Amado, em responder à primeira pergunta, respondeu negativamente à segunda.

CONTRADIÇAO

Foi então que o relator inquiriu:

— O sr. conhece Nildo Russo?

— Não.

— Conhece o comerciante Mário Leite?

— Sim. Ele já depôs na Delegacia de Economia Popular.

— E, nessa ocasião não lhe mostrou uma foto? De quem era a foto?

— De Nildo Russo.

— Então o sr. o conhece?

— Só de fotografias. A que Mário Leite me mostrou era um recorte do "Mundo Ilustrado".

Até à hora em que encerràvamos nossos trabalhos, o delegado Agnaldo Amado continuava respondendo às perguntas da Comissão de Inquérito, mantendo-se calmo e respondendo com precisão.

Chessman brigou no presídio

SAN QUENTIN, California, 17 — (UPI-FP-DC) — O presidiário e escritor Caryl Chessman teve ontem uma briga a sôcos com outro condenado à morte, no pátio de recreio dos que vão ser justiçados.

Chessman, de 38 anos de idade, sòmente sofreu arranhões no pescoço. O outro condenado, Lawrence Wabe, de 32 anos, ficou ferido na bôca. Amanhã, os dois comparecerão a uma junta disciplinar.

APERTO DE MAOS

O subdiretor do cárcere, Louis Nelson, declarou que os condenados vinham manifestando grande inimizade, há algum tempo, porém, que, após a luta, apertaram-se as mãos. Condenado por uma série de roubos com violências e crimes sexuais em Los Angeles, Chessman está alojado desde 1948 na ala dos condenados à morte, e sua execução na câmara de gás letal foi marcada pela sétima vez para 23 de outubro vindouro. Wade foi condenado à morte em março último por ter assassinado o proprietário de uma casa de bebidas alcoólicas, durante um roubo a mão armada no condado de Alameda.

Senado . . .

(Conclusão da 3.ª pág.)

tempo evidentemente escasso para o fornecimento". O custo total assim apurado é inferior a qualquer uma das propostas apresentadas.

A concorrência foi pública, tendo sido publicados editais em diversos jornais desta capital, de São Paulo, Curitiba e outras capitais. Nenhuma procedência têm as notícias de que a concorrência teria sido feita para favorecer determinadas firmas, afirmativas totalmente fantasiosas, uma vez que tôdas as reuniões da Comissão Diretora, para decisão do assunto, foram públicas e sempre pràviamente anunciadas pela imprensa.

INDIGNO DE SER AMADO?
FOTONOVELA COMPLETA
VÉSPERA DE CASAMENTO — MEU CORAÇAO NUNCA TEVE TANTA PAZ — AMOR E FELICIDADE — CIRURGIA MORAL — AMOR E VINGANÇA
Você, meu Desconhecido Amor! — Cozinha — Astrologia e Felicidade — Canções Poesia Beleza —
As coisas unca vistas do Cinema — Espêlho de Vênus — Passatempos, etc etc.
GRANDE HOTEL
Os Mais Belos Quadrinhos
Cr$ 12,00 — Nas bancas.

TV CONTINENTAL (Canal 9)
(A MELHOR IMAGEM E O MELHOR SOM)
ANUNCIA para HOJE, no roteiro de suas atrações
18,00 – "Teverama" Produção de Joel Vaz
19,30 – "Estamos em Casa" com Edna Savaget e Heleida Casé
20,05 – "Telesporte" com Waldir Amaral e sua equipe
20,20 – "MMM" com Francisco Milani
20,35 – "Ritmos em Festa" "Show" de Haroldo Costa
21,00 – "Com Média Para Sorrir" Programa de Telmo Avelar
21,30 – "ABC da Música" Produção de Waldir Wey
22,25 – "O Repórter da Cidade" (Carlos Pallut)
23,00 – "Homens, Fatos, Idéias" com Paulo Caringe

Diario Carioca

RIO DE JANEIRO, TERÇA-FEIRA, 18 DE AGOSTO DE 1959

LANCHAS DE NITERÓI AMEAÇADAS DE GREVE

ORLANDO-MARLENE: ALA FELIZ

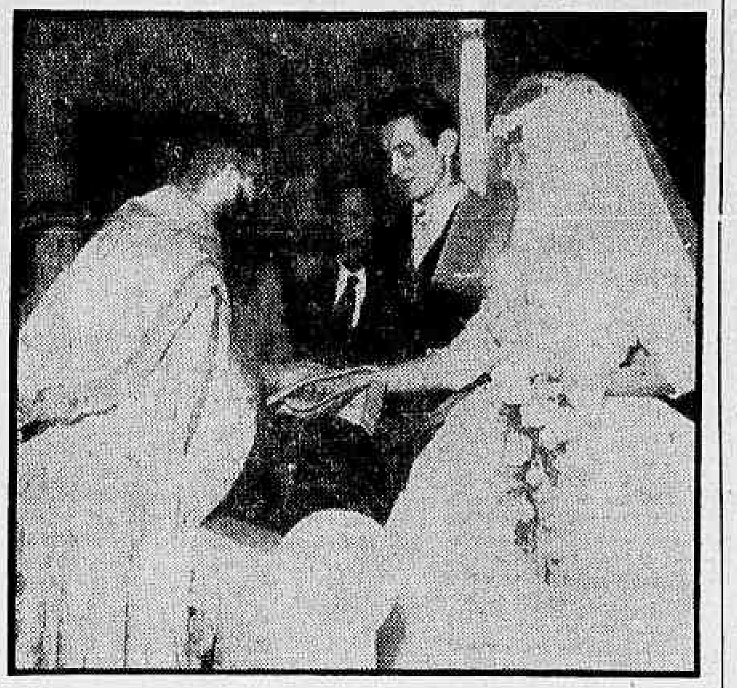

Orlando (Peçanha de Carvalho), campeão mundial de futebol, casou-se ontem com a srta. Marlene Dias Martins, na Igreja dos Capuchinhos. A igreja ficou cheia de estudantes das redondezas, que assediaram as celebridades presentes, pedindo-lhes autógrafos, em especial a Belini. Orlando ficará em lua-de-mel uma semana, o que o afasta do próximo jôgo do Vasco, contra o Madureira. (Reportagem na 9ª. página)

Marítimos querem situação definida

Os dirigentes sindicais marítimos comunicaram, ontem, ao almte. Sílvio Mota, presidente da Comissão de Marinha Mercante, que os empregados do Grupo Carreteiro decidiram dar um prazo até o próximo dia 25 para que seja definida sua situação, pois não sabem a quem estão subordinados já que o govêrno desapropriou os bens da emprêsa mas não definiu a situação dos trabalhadores.

Durante a audiência, os dirigentes da Federação Nacional dos Marítimos protestaram contra a demissão de vários trabalhadores do Grupo Carreteiro e informaram que os trabalhadores estão dispostos a paralisar o tráfego das lanchas e barcas na baía da Guanabara se até o dia 25 não ficar decidido a quem estão subordinaods.

FUNCIONÁRIOS

No decreto que desapropriou os bens do Grupo Carreteiro não ficou definida a situação dos trabalhadores e os dirigentes sindicais agora acham que se os marítimos daquela emprêsa estão subordinados à Comissão de Marinha Mercante devem ter um tratamento especial, já que aquêle órgão, por ser governamental, não pode responder como qualquer firma particular junto à Justiça do Trabalho pelos litígios que venham a surgir.

Assim, pensam os dirigentes sindicais que a própria situação jurídica da emprêsa deve ser definida, passando a autarquia e os empregados sujeitos aos Estatutos dos Funcionários Públicos.

Vereador pede verba para salvar menino

Inteirando-se, através do DIARIO CARIOCA, do drama do menino Roberto Soares, que está atacado de leucemia e poderá morrer a qualquer momento, o vereador Sales Neto enviará hoje ao prefeito um requerimento propondo seja enviada mensagem à Câmara, para abertura de um crédito de Cr$ 300 mil, que permitirá a viagem do menino à França e o seu tratamento (reimplantação da medula) com o cirurgião Georges Mathé.

Enquanto isso, Roberto procura aproveitar cada instante que tem de vida, fazendo passeios aos locais mais pitorescos da cidade. Domingo à tarde, distraiu-se na Quinta da Boa Vista, tendo percorrido todo o jardim zoológico. O sr. Nélson Soares (pai de Roberto), que é cinegrafista, filma os momentos de alegria do filho, pois, em sua opinião, um dêles poderá ser o último.

VERBA PARA ROBERTO

Êste jornal tem acompanhado os movimentos de Roberto, de seu pai e de sua avó Oscarlina Soares, desde que chegaram ao Rio em busca de recursos para o tratamento do menino gaúcho. O vereador Sales Neto, emocionado com a luta que Roberto sustenta contra a morte, entrou em contato com o sr. Nélson Soares e comunicou-lhe sua intenção de fazer algo em favor da criança. Ouvido ontem pela reportagem, afirmou o vereador que proporá ainda hoje, ao prefeito, uma mensagem à Câmara Municipal, determinando a criação da verba de Cr$ 300 mil para ajudar o menino a tratar-se no estrangeiro.

Acredita o sr. Sales Neto que a verba, uma vez enviada a mensagem do prefeito à Câmara, será imediatamente aprovada. Pretende também, no futuro, apresentar projeto de lei para dotação de verba com o objetivo de custear o tratamento médico de pessoas no exterior, quando houver falta de meios econômicos do paciente, e quando o tratamento fôr impossível em nosso país.

MUNDO VAI ACABAR

Domingo à tarde, no zoológico, em companhia de seu pai e do repórter do DC, Roberto divertiu-se a valer. Como estivesse se excedendo nas brincadeiras, o sr. Nélson Soares advertiu-o: "Não precisa correr tanto; o mundo não vai acabar". Ao que o menino retrucou, sério: "Vai, sim, para mim". Com isso, a alegria do pai do garôto diminuiu, a ponto de êle encurtar a visita ao zoo. O sr. Nélson Soares filmou o filho entregue às suas diversões. Ontem, Roberto teve de submeter-se a uma transfusão de sangue, pois perdera muita energia em seu passeio à Quinta.

Conforme temos noticiado, ao chegar ao Rio, o menino seu pai e sua avó hospedaram-se no Hotel Regência, no Flamengo. O sr. Nélson estava preocupado com a conta, mas ontem a direção do hotel comunicou-lhe que não iria cobrar as diárias, e deu como saldadas as dívidas anteriores. Com isso, colaborou financeiramente para a cura do menino vítima de leucemia.

Crime de Tenório é político

O Superior Tribunal Militar, em sua sessão de ontem, por unânimidade de votos, julgou incompetente a Justiça Militar para conhecer do processo em que o deptuado Tenório Cavalcanti é acusado de receptação e de posse de armamento, fato que constitui crime político capitulado no artigo 16, da lei 1.802, de 1953.

O fundamento do voto do relator do feito, ministro Vaz de Melo, é de que o fato não configura o crime de receptação previsto no Código Penal Militar, uma vez que nenhuma das armas apreendidas em poder do parlamentar foi identificada como de propriedade da União. O processo será, assim, enviado à Justiça comum.

Começaram as provas do concurso de piano

Perante uma casa quase vazia, 11 candidatos do II Concurso Internacional de Piano submeteram-se, ontem, a partir das 21 horas, no Teatro Municipal, às primeiras provas eliminatórias. A srta. Eliana Caldas Silveira, do Brasil, que executou Bach e Beethoven, foi a mais aplaudida.

Outro candidato que recebeu muitas palmas, após a execução de seus número, foi Lizando Varelo, da Argentina. Deverá ainda hoje o júri classificar entre os onze candidatos os concorrentes que disputarão a final.

OS 11 CONCORRENTES

Voya Toncitch, foi o primeiro candidato, vindo em seguida Elyanna Caldas Silveira (muito aplaudida), José Mauro Leal (o mais jovem candidato), Ettore Penetti, Maly Veisen Blun, Janos Solyon, Lizardo Varela, Sara Mutchnik Ora Rotem, Joel Soares e Denver Oldham.

"MISS" PIANO

Antes do início da cerimônia de abertura do II Congresso Internacional de Piano, os jovens candidatos, em número de 56 de vários países, reuniram-se domingo, nos bastidores, e elegeram a pianista brasileira Laís de Souza Brasil a "Miss Piano" do concurso. A eleição veio mostrar o espírito de camaradagem que reina entre os concorrentes, que encaram a competição como algo mais importante para a música e não para o seu brilho individual. A srta. Laís se sentiu feliz e lisonjeada, e agradeceu a homenagem.

DIFICULDADES

O concurso foi patrocinado pela Organização de Concursos Internacionais e Concertos (OCIC) e teve como dinamizador da idéia no Brasil o ministro Pascoal Carlos Magno que, ao falar, após a abertura oficial do concurso pelo maestro Alexandre Sinkiewez, presidente da OCIC, disse das dificuldades vencidas para a realização do concurso, que representa uma contribuição para a cultura do país. Aludiu ainda à dedicação da sra. Haidê Lázaro, vice-presidente da OCIC, sem a qual dificilmente o Rio de Janeiro teria o II Concurso Internacional de Piano.

INSTRUMENTO DE CASA

A sra. Haidê Lázaro falou em seguida para salientar o papel do piano no desenvolvimento musical do Brasil, que sempre foi um instrumento preferido pelos brasileiros. Destacou a ajuda que teve a OCIC dos órgãos governamentais e particulares, e depois fêz a chamada dos 56 candidatos ao concurso, que vieram, um a um, à frente da mesa diretiva, onde cumprimentaram o público presente.

PREFERÊNCIAS

O público presente no Teatro Municipal desde o início da apresentação dos candidatos, começou a mostrar sua preferência ou imediata simpatia por alguns, como é o caso do pianista cego italiano Alberto Colombo. O concorrente filipino Ranaldo Reyes foi alvo também de fortes aplausos, por ser talvez o mais jovem de todos. O concorrente Sérgio Varela português também foi bem aplaudido, por já ser conhecido do público brasileiro de apresentações musicais. Os brasileiros Allen Josias, Vicky Adler e Laís de Sousa Brasil, também têm o seu público já formado.

MESA DIRETIVA

Os trabalhos de inauguração do II Concurso Internacional de Piano foram dirigidos pelos srs: Ilona Kbos (Inglaterra), Renata Borgatti (Itália), Luiza Morales Stojwka (Estados Unidos), Frantisek Rauch (Tchecoeslováquia), Georguy Bruhkhov (Rússia), Federico Mompau (Espanha), Arnaldo Estrêla, Irmão Alfredo Oswald, Eurico Nogueira França, Francisco Mignone, Jacques Klein e Alexandre Sinkiewicz, todos integrantes do juri, além do ministro da Educação, sr. Clóvis Salgado, prefeito Sá Freire Alvim, ministro Pascoal Carlos Magno, João de Lima Pádua, diretor do Teatro Municipal, Valter Poiares, representante de "O Globo", Haidê Lázaro e Julieta Lázaro.

CONCERTO ENCERROU

As solenidades de abertura do II Concurso Internacional de Piano foram encerradas com

(Conclui na 11ª pág.)

Vedetas de São Paulo venceram com pênalti

SAO PAULO, 17 — (DC) — Com dois goals de Marly Marley (um de penalti), as vedetas paulistas derrotaram as cariocas, esta noite, no gramado do Pacaembu, que arrecadou ...... Cr$ 1.320.000,00 para a «Casa do Ator». O goal das cariocas foi feito por Irene Portugal, que atuava de «médio volante».

A partida das vedetas, autorizada pelas autoridades, às últimas horas da tarde, levou ao Pacaembu enorme assistência e provocou a transmissão por várias emissôras de rádio e de televisão — com retransmissão para o Rio de Janeiro, pelo Canhl 13.

FESTA DAS VEDETAS

Os times não usaram tática especial. As môças entraram em campo sem preocupação do «WM» ou da «marcação por zona» e nisso residiu o sucesso da noitada que se tornou numa festa de vedetas com o público tentando invadir o gramado para carregar «suas ídolos».

Marly Marley — morena de cabelos pretos e sorriso alvo — foi a «artilheira» da noitada com dois belos goals, sendo um de penalti provocado pela «zagueira» carioca Wanda May.

CONCHITA, EM FORMA

Conchita Mascarenhas, que acabou não fazendo goal, foi o «jogador» mais eficiente do time carioca. Atuou em quase tôdas as posições do ataque e da defesa, com chutes à meta e laterais. Com um pano na cabeça a bonita Conchita — desta vez sem acordeon — correu o campo todo e teve, em verdade, boa parte da torcida paulista que se acotovelou no Pacaembu para ver as «meninas».

O JUIZ IMPLACAVEL

O cômico Colé atuou como juiz da peleja. E foi implacável na marcação das faltas. Não falhando nem mesmo no momento em que Wanda May segurou a pelota com as mãos, dentro da área. O lance foi curioso: Iolanda Justi, goleiro do time carioca, deu um tiro de meta que não chegou a levar a bola além da grande área. Wanda May não teve dúvida: segurou a bola e devolveu a Iolanda Justi. Penalti incontestável.

As vedetas do time carioca cercaram Colé e quase que o expulsam do gramado. Mas finalmente — como em jogos profissionais — os ânimos serenaram e o encontro chegou ao seu final com o resultado de 2 a 1 a favor das paulistas.

OS QUADROS

Os quadros jogaram assim constituídos: Paulistas — Lilian Fernandes; Cármen Fernandes e Suzy Montel; Riva Keter, Geny Anderson e Nelta Mara; Taluhama, Dayse Paiva, Julia Romeu, Irene Bertal e Marly Marley. Cariocas — Iolanda Justi; Helga Inês e Wanda May; Patrícia Laura, Conchita Mascarenhas e Irene Portugal; Telma Lima, Sandra Sandré, Sandra Casi e Elza Dupré.

A "ARTILHEIRA"

Marli Marli fêz os dois goals das paulistas. Um de pênalti! Foi a atração da noite

DESTRUIÇÃO E MORTE O QUE RESTOU DO TUFÃO

À PROCURA DE LAR

O casal da foto é das muitas famílias que perderam a casa no tufão que devastou cidades do Paraná e Santa Catarina. Do barracão em que morava só restou pedaços de tábuas aqui e ali. Felizmente seus filhos não sucumbiram. (Foto cedida pelo "Estado do Paraná")

Mais cinco mortos em Lajes; total 62

CURITIBA, 17 (Do correspondente José Joaquim) — Ascendeu a 62 o número de mortos vitimados pelo tufão que se abateu no dia 14 último sôbre os Estados de Paraná e Santa Catarina, deixando atrás de si um rastro de destruição e morte.

Enquanto se procedia ao enterramento dos 27 cadáveres na cidade de Palmas, mais cinco dos feridos hospitalizados em Lajes morriam, apesar dos socorros médicos que lhes foram prestados, perfazendo o total de 62.

SALVO O CENTRO URBANO

Segundo relato do coronel-aviador Márcio Coqueiros (que levou medicamentos para a cidade de Palmas) o centro urbano daquela cidade não foi atingido pelo violento tufão. Apenas a Fazenda Fortaleza foi arrasada, morrendo alí 27 pessoas.

As primeiras estimativas do prejuízo causado pelo tufão se elevam a Cr$ 5 milhões em Palmas, Cr$ 10 milhões em Canoinhas e Cr$ 50 milhões em Lajes. Mais 13 pessoas do município de Palmas estão desaparecidas, não se sabendo, todavia, se pereceram.

Poucas pessoas podem até agora informar com precisão como chegou o tufão, devido a rapidez com que o mesmo se apresentou (cêrca de 200 quilómetros por hora).

O jovem Nildo Tonial que foi, aliás, o único sobrevivente de sua numerosa família, moradora em Palmas, contou que eram 20 horas, na quinta-feira passada, quando o tufão se abateu sôbre o município.

Fazia uma noite quente e nublada. Levantou-se para ir à cozinha quando ouviu um ruido surdo que num crescendo se aproximava do local em que estava. A seguir, notou que vários objetos pesados moviam-se na cozinha. Sem compreender o que se passava, atemorizado, abriu a porta e percebendo a proximidade do tufão, jogou-se ao chão no quintal. Imediatamente a sua casa desabou soterrando seus pais e irmãos. Impossibilitado de socorrer os seus, saiu para pedir socorro. Mais tarde, auxiliado por vizinhos, retirou dos escombros os corpos de seus pais e irmãos que envolveu em encerados. Tonial calcula que o vendaval tenha permanecido em atividade, nas imediações mais alguns minutos.

CONTATO COM JK

Na tarde de sábado, o governador Heriberto Hulse manteve contato com o presidente Juscelino Kubitschek para solicitar auxílio do govêrno federal (verbas) para socorro imediato às vítimas do tufão.

Os recursos pedidos destinam-se à reconstrução das residências destruidas e aquisição de alimentos, agasalhos e medicamentos.

MORRERAM JUNTOS

Segundo contou ao jornal "Estado do Paraná" o sr. Pedro Reinert, que visitava seu irmão João, morador na localidade de Rio dos Pardos, no momento em que chegava o vendaval, se encontrava na porta da cozinha. Seu irmão, percebendo que o vendaval destruiria tudo (pois vinha na direção de sua casa) correu para o interior tentando salvar a família, mulher e seis filhos que estavam na sala. O vendaval colheu de frente a pequena vivenda e a arrastou cêrca de 50 metros, matando o casal Reinert e mais quatro filhos. Dois outros estão hospitalizados em estado grave. Pedro Reinert, emocionado narrou o acontecimento que enlutou sua família. Ele escapou de morrer, porém, teve as duas pernas fraturadas.

INTINERARIO

Segundo informações prestadas à imprensa de Curitiba, o vendaval veio do Atlântico, passando por Itajaí sem causar danos; depois Pôrto União e Canoinhas (entre 22,15 horas).

Pela madrugada o tufão passou na localidade de Lapa e logo após — com violência — caia sôbre Palmas. Deslocando-se para o Sudoeste até o Atlântico, atingiu parte do Rio G. do Sul, já em decréscimo na sua velocidade.

BUSCAS

Estão empenhados na busca de cadáveres, nas imediações da Fazenda Fortaleza (Palmas), os coronéis Henprick e Lapa (delegados de polícia de Pato Branco e Clevelândia), comandando ambos um pelotão da Polícia Militar do Estado.

Os flagelados estão sendo assistidos pelas autoridades estaduais e particulares que os hospedam e alimentam. Os rios estão cheios, principalmente na zona do Rio Chopin.

EM CANOINHAS

No hospital de Canoinhas estão internadas as seguintes pessoas: Rosa Maria Didek, Verônica Didek, Ana Maria Gonçalves, Sofia Guimbinski, Olímpia Simão, Francisco Cardoso, Stanislau Guimbinski, Antônio Pereira, Olívia Paul, Júlia Pereira, Sueli Pereira, Ana Maria Pereira, Elenice Pereira, Moacir Pereira, Jacira Paul, Olinda Paul, Maria Silva Juhan, Iolanda Gomes do Vale, Teodoro Didek, Maurílio G. do Vale, Demétrio Dauhan, Iraci Paul, Ernesto Paul Júnior, Fenêe E. Paul, Maria Luci Paul, Marlene M. Reinert, Nilvio M. Reinert, Pedro Reinert, Donato Lopes de Sousa, Erico Posdiora, João Alves, Dionisio Posdiora, Dina Alves, Teodoro O. dos Santos, Jorge Terra, Amilton Sousa, Silvio Jacob Posdiora, Maria de Lourdes Posdiora, Antônio Olivio Posdiora, Josefina Posdiora, João Juhan, André Posdiora e Miguel Odilon Posdiora.

MAIS CINCO

Na cidade de Lajes, situada a 916 metros de altitude, no planalto de Santa Catarina, morreram no sábado e domingo, mais cinco vítimas do tufão. O numero de feridos se eleva a 70 e os prejuízos são calculados em Cr$ 50 milhões. Cêrca de 300 casas foram destruídas e 700 pessoas ficaram desabrigadas.

No dia do tufão, o prefeito de Lajes, sr. Vidal Ramos Júnior se encontrava em Florianópolis, tendo partido imediatamente para a sua cidade. O governador Heriberto Hulse visitou Lajes, utilizando-se de um avião militar.

Mau cheiro da Lagoa escapa de fino lodo

O engenheiro Edgar Braga, chefe do Serviço Técnico Especial da Lagoa, informou, ontem, ao DIARIO CARIOCA que o mau cheiro e a côr azul-esverdeada das águas da Lagoa Rodrigo de Freitas são o processamento de um fenômeno resultante do acúmulo de algas apodrecidas e de camadas mais rasas do fino lôdo do fundo da lagoa que agitadas pelas últimas ventanias turvaram as águas e produziram o insportável odôr característimo de matérias putrefactas que foi sentido.

O estudo do saneamento da Lagoa Rodrigo de Freitas, foi entregue, pela Prefeitura do Distrito Federal, ao engenheiro Saturnino Brito Filho que à frente de uma equipe de técnicos já efetuou a primeira parte dos trabalhos de pesquisas do estado sanitário do local e realiza agora a construção de "maquête" de um modêlo reduzido da Lagoa que permita a verificação do trabalho das marés com a finalidade de promover o seu completo saneamento.

EXCESSO DE COLIFORMES

As pesquisas levadas a efeito pelo engenheiro Brito Filho acusam que a maior parte da área da Lagoa Rodrigo de Freitas aprêsenta excedente a 10 mil coliformes por 100 mililitros, limite muito além do qual há franca ameaça à saúde para os que se sirvam dessas águas para exercícios de natação.

NECESSIDADE DE RENOVAÇAO

O estudo hidrobiológico realizado pela equipe de técnicos do engenheiro Saturnino Brito Filho verificou que para a Lagoa Rodrigo de Freitas o que Casper comprovara no estuário do Elba, ou seja, que a renovação da água mantendo o mínimo de 10 gramas de cloretos em Cl por litro, ou 10 mil gramas por metro cúbico abrange as demais condições de ordem bioquímica necessárias para conservar a água em estado saudável, visto impedir a existência de "zonas de transição" em que se produzem mortandade de algas e de peixes. Essa renovação deverá ser acompanhada do decréscimo do alto teor coliforme atualmente verificado na Lagoa o que exigirá que não sejam lançados ali esgotos "in natura" quer das favelas quer da própria rêde de esgôtos sanitários.

ALGAS VERDES E AZUIS

As algas que dão corolação esverdeada às águas da lagoa são as "clorificeas" (algas verdes), mas as "cianoficeas" (verde-azuladas) são ainda mais suscetiveis de proliferações excessivas em surtos repentinos, geralmente ligados a um acréscimo de matérias nutritivas de algas. Ao morrer, tais organismos sofrem a decomposição em grande escala o que provoca também a morte dos peixes.

AEROVIÁRIOS REUNEM EM MESA-REDONDA

Para debater as reivindicações de aumento salarial dos aeroviários será realizada amanhã uma mesa-redonda no Departamento Nacional do Trabalho, com a participação dos representantes das emprêsas.

O sr. Alírio Sales Coelho, diretor do Departamento Nacional do Trabalho, manifestou seu desejo de solucionar o mais rápido possível o litígio suscitado pelos aeroviários.

Delegado: só tenho um carro e uma casa

Ao fazer sua declaração de bens, ontem à noite, perante a Comissão Parlamentar de Inquérito que investiga a corrução na Polícia, o delegado Agnaldo Amado disse que só possui um carro, marca DKW e um apartamento na praia do Flamengo que comprou por Cr$ 300 mil, por financiamento da Caixa Econômica Federal, pagando Cr$ 2.726 por mês.

Durante todo o depoimento (que se prolongou pela madrugada) o delegado manteve-se calmo até mesmo quando, por ter tratado de "senhor" ao deputado relator Osvaldo Ribeiro foi advertido ("trate-o por excelência!") pelo presidente Alfredo Nasser.

CÔRTES INICIA

A comissão estava composta dos senhores Alfredo Nasser, Meneses Côrtes, José Sarnei e Osvaldo Ribeiro (substituindo o sr. Pimenta da Veiga). O delegado Amado compareceu de terno de casimira azul listrado, gravata azul, e levou uma pasta de couro com documentos e muitos recortes de jornais e revistas.

O sr. Meneses Côrtes perguntou inicialmente (após a declaração de bens) se o depoente conhecia o investigador Nildo Russo, ao que o delegado respondeu negativamente. Perguntou também se sabia que o citado investigador fôra fotografado, certa vez, em Botafogo. Resposta negativa.

Nesta altura, o delegado Amado relatou que comprara seu carro DKW com o produto da venda de outro carro "Austin" e mais a indenização que recebera de "A Noite", onde, durante 23 anos, fôra redator, sendo indenizado em Cr$ 400 mil quando a emprêsa fechou. Disse também que não tem dinheiro em bancos. Sôbre a corrução na Polícia, respondeu que não conhecia nenhuma das modalidades citadas (caixinha do abôrto, do jôgo, da chantagem etc.), tendo aduzido, quando lhe foi perguntado se nunca se interessara em conhecer da existência das caixinhas, que no dia 2 de maio passa-

(Conclui na 11ª pág.)

Veio sem Martine o avião

A atriz francesa Martine Carol, que recentemente se casou com o seu psicanalista, André Revoix, e está fazendo um giro de lua-de-mel pela América Latina, enganou ontem fotógrafos e repórteres: não estava no avião da "Braniff" que desceu no aeroporto do Galeão.

Segundo uma agência noticiosa, Martine partiria de Lima, domingo, para o Rio — mas é provável que a "estrêla" tenha ficado em Buenos Aires, devendo viajar para esta cidade hoje ou amanhã.

SEM HOTEL

Segundo apurou o DIARIO CARIOCA, nos principais hotéis desta cidade não foi reservado ainda nenhum apartamento para a atriz francêsa.

Martine, que já estêve no Rio há dois anos, acompanhada pelo seu ex-marido, o cineasta Chistian Jacque, passará alguns dias nesta capital com o seu marido psicanalista, depois viajará para a URSS, a fim de filmar "A Batalha de Austerlitz", fita na qual fará o papel da Imperatriz Josefina.

INDÚSTRIA E PROFISSÕES

Terminará no próximo dia 22 o prazo para pagamento, sem multa, dos impostos de indústria e profissões e de licença de localização, relativos ao primeiro semestre do exercício de .. 1959. As guias poderão ser retiradas no Departamento de Tributos Diversos na rua Santa Luzia, 11, salas 3, 6 e 12. Após aquela data, os impostos serão acrescidos da multa de 30 por cento.

NÓBREGA EXAMINA A FOKKER

O ministro Fernando Nobrega em conferência ontem com o brig. Francisco Teixeira, chefe do gabinete do ministro da Aeronáutica, examinou, novamente, a situação dos empregados da Fokker, atendendo às recomendações do sr. João Goulart, no sentido de que sejam respeitados os direitos daqueles trabalhadores.

Lott vai depor na Justiça

Em local e data que serão prèviamente marcados, o ministro da Guerra, marechal Henrique Lott, e o general Olímpio Falconieri da Cunha deverão depôr perante o juiz Epaminondas Pontes, da 2a. Vara Criminal, no processo movido, em virtude da representação do primeiro, contra os jornalistas João Portela Ribeiro Dantas e Prudente de Morais Neto, ambos do "Diário de Notícias".

A audiência do marechal Lott e do general Falconieri foi providência determinada pelo próprio magistrado, em face de os nomes de ambos terem sido mencionados insistentemente pelas testemnhas que depuseram no processo.

O FATO

Em outubro de 1958, verificou-se na Aeronáutica, um princípio de indisciplina e o "Diário de Notícias" registrou o fato de maneira que o ministro da Guerra considerou capaz de gerar animosidade entre as Fôrças Armadas. Em vista disso, o marechal oficiou ao procurador da Justiça do Distrito pedindo a instauração de processo-crime contra os aludidos jornalistas.

NÃO COMERÃO PÃO

O Estabelecimento Central de Subsistência do Exército resolveu suspender o fornecimento de pão aos associados cujo pagamento estiver em atraso.

A partir de outubro, só receberão pão quem pagar adiantado.